



MUNICÍPIO DE

SÃO JORGE D'OESTE

Estado do Paraná www.pmsjorge.pr.gov.br | CNPJ 76.995.380/0001-03

EDITAL DE PREGÃO ELETRÔNICO Nº 90006/2026

PROCESSO LICITATÓRIO Nº 26/2026

DATA DA REALIZAÇÃO: 23/02/2026

HORÁRIO DE INÍCIO DA DISPUTA: às 08h00

LOCAL: Prefeitura do Município de São Jorge D'Oeste – Paraná

www.gov.br/compras/pt-br “Acesso Identificado”

O **MUNICÍPIO DE SÃO JORGE D'OESTE**, Estado do Paraná, inscrito no CNPJ sob n.º 76.995.380/0001-03, através da Secretaria de Agricultura e Meio Ambiente, localizada na Av. Iguaçu, 281 – centro – São Jorge D'Oeste Paraná, por intermédio do Excelentíssimo Prefeito, Gelson Coelho do Rosário, torna pública a realização de procedimento de licitação, na modalidade **PREGÃO ELETRÔNICO**, do tipo **MENOR PREÇO POR ITEM**, para atender à solicitação da Secretaria Municipal de Educação, Cultura e Esportes, objetivando a **Contratação de empresa para prestação de serviço de transporte escolar intramunicipal, para alunos da rede municipal e estadual de ensino, com veículos com no máximo 20 anos de uso, e que ofereçam conforto aos alunos, mediante a requisição da Secretaria de Educação, Cultura e Esportes do Município de São Jorge D'Oeste - PR.**

DATA E HORA DA ABERTURA DA SESSÃO PÚBLICA:

23 DE FEVEREIRO DE 2026 às 08h00

UASG: 926478 – PREFEITURA MUNICIPAL DE SÃO JORGE D'OESTE/PR

Local da Sessão Pública: www.gov.br/compras/pt-br

O certame deverá ser processado e julgado em conformidade com as disposições deste Edital e seus Anexos, da Lei Federal nº 14.133, de 1º de abril de 2021, da Lei Complementar nº 123, de 14 de dezembro de 2006, do Decreto Municipal nº 3927 de 30 de março de 2023 e, no que couber, da Instrução Normativa SEGES/ME nº 73, de 30 de setembro de 2022, e da legislação complementar aplicável.

É Pregoeiro deste Município Gilson Osnir Gross e Mario Augusto Sangaletti e equipe de apoio Franciela Carletto Wulff, Ovídio Ribeiro Neto e Simone Franceschina, designados pela Portaria nº 2.865 de 28 de março de 2025, publicada no Diário Oficial dos Municípios do Paraná Edição 3246 do dia 31 de março de 2025.

OBSERVAÇÃO: Não havendo expediente ou ocorrendo qualquer fato superveniente que impeça a realização do certame na data marcada, a sessão será remarcada automaticamente e terá início somente após comunicação via sistema aos participantes no sítio eletrônico oficial <https://www.gov.br/compras/pt-br>.



MUNICÍPIO DE

SÃO JORGE D'OESTE

Estado do Paraná www.pmsjorge.pr.gov.br | CNPJ 76.995.380/0001-03

1 - DO OBJETO

- 1.1 Constitui objeto deste **PREGÃO Contratação de empresa para prestação de serviço de transporte escolar intramunicipal, para alunos da rede municipal e estadual de ensino, com veículos com no máximo 20 anos de uso, e que ofereçam conforto aos alunos, mediante a requisição da Secretaria de Educação, Cultura e Esportes do Município de São Jorge D'Oeste - PR.**
- 1.2 Edital e seus Anexos poderão ser obtidos através da Internet pelos endereços eletrônicos: www.gov.br/compras/pt-br e www.pmsjorge.pr.gov.br.
- 1.3 A licitação será dividida em **itens**, conforme tabela do ANEXO I do edital, o licitante a deverá participar em todos os itens pertencentes ao lote.
- 1.4 Em caso de **discordância** existente entre as especificações deste objeto descrito no **Compras Governamentais** (CATMAT) e as especificações constantes deste **Edital**, prevalecerão as **últimas**.
- 1.5 As informações administrativas relativas a este Edital poderão ser obtidas junto ao Setor de Licitações pelo telefone nº (046) 3534-8060.

2 - DAS CONDIÇÕES DE PARTICIPAÇÃO E CREDENCIAMENTO

2.1 Poderão participar deste Pregão os interessados que estiverem previamente credenciados no Sistema de Cadastramento Unificado de Fornecedores – SICAF e perante o sistema eletrônico provido pela Secretaria de Gestão do Ministério da Economia (SEGES), por meio do sítio <https://www.gov.br/compras/pt-br>, conforme disposto no art. 9º da IN SEGES/MP nº 3, de 2018.

2.1.1 Para ter acesso ao sistema eletrônico, os interessados em participar deste Pregão deverão dispor de chave de identificação e senha pessoal, obtidas junto à Secretaria de Gestão do Ministério da Economia (SEGES), onde também deverão informar-se a respeito do seu funcionamento e regulamento, bem como receber as instruções detalhadas de sua correta utilização, de acordo com as orientações que seguem no link: <https://www.gov.br/compras/pt-br/sistemas/conheca-o-compras/sicaf-digital>

2.1.2 O uso da senha de acesso é de responsabilidade exclusiva da licitante, incluindo qualquer transação por ela efetuada diretamente, ou por seu representante, não cabendo ao provedor do sistema ou ao Município de São Jorge D'Oeste a responsabilidade por eventuais danos decorrentes do uso indevido da senha, ainda que por terceiros.

2.2 Somente poderão apresentar proposta as empresas legalmente estabelecidas, especializadas no ramo de atividade que seja compatível com o objeto desta licitação e que satisfaçam às condições



MUNICÍPIO DE

SÃO JORGE D'OESTE

Estado do Paraná www.pmsjorge.pr.gov.br | CNPJ 76.995.380/0001-03

deste edital e seus anexos.

2.3 Não poderão participar da presente licitação, direta ou indiretamente, isoladamente ou em consórcio, empresas ou sociedades cooperativas que, por qualquer motivo:

2.3.1 tenham sido declaradas inidôneas para licitar ou contratar por qualquer órgão ou entidade da Administração Pública direta ou indireta federal, estadual, municipal ou distrital, tendo por fundamento o art. 87, IV, da Lei nº 8.666/1993 ou o art. 156, IV, da Lei nº 14.133/2021;

2.3.2 estejam impedidas de licitar e contratar nos termos do art. 156, III da Lei nº 14.133/2021, e nos termos do art. 7º da Lei 10.520/2002, bem como, tenham sido declaradas inidôneas para licitar ou contratar nos termos do artigo 156, IV, da Lei 14.133/2021;

2.3.3 tenham sido punidas com a suspensão do direito de licitar ou contratar com o Município de São Jorge D'Oeste, nos termos do art. 87, III, da Lei nº 8.666/1993;

2.3.4 estejam elencadas no art. 14 da Lei nº 14.133/2021;

2.3.5 encontrem-se em processo de dissolução ou liquidação;

2.3.6 constituam sociedades integrantes de um mesmo grupo econômico, assim entendidas aquelas que tenham diretores, sócios ou representantes legais comuns, ou que utilizem recursos materiais, tecnológicos ou humanos em comum, exceto se demonstrado que não agem representando interesse econômico em comum;

2.3.7 em razão da prática de ato de improbidade administrativa, o sócio majoritário esteja proibido de contratar com o poder público, nos termos do art. 12 da Lei nº 8.429/92.

2.4 Encerrada a etapa de negociação, o Pregoeiro verificará se o licitante provisoriamente classificado em primeiro lugar atende às condições de participação no certame, conforme previsto no art. 14 da Lei nº 14.133/2021, legislação correlata e no item 2.3 do edital, especialmente quanto à existência de sanção que impeça a participação no certame ou a futura contratação, mediante a consulta aos seguintes cadastros:

2.4.1 SICAF, a fim de verificar a composição societária das empresas e certificar eventual participação indireta que ofenda o art. 14, IV, da Lei nº 14.133/2021;

2.4.2 Cadastro Nacional de Condenações Cíveis por Atos de Improbidade Administrativa, mantido pelo Conselho Nacional de Justiça (CNJ), no endereço eletrônico www.cnj.jus.br/improbidade_adm/consultar_requerido.php;

2.4.3 Cadastro Nacional das Empresas Inidôneas e Suspensas (CEIS), no endereço eletrônico <http://www.portaldatransparencia.gov.br/sancoes>;



MUNICÍPIO DE

SÃO JORGE D'OESTE

Estado do Paraná www.pmsjorge.pr.gov.br | CNPJ 76.995.380/0001-03

2.4.4 Consulta ao Sistema Inabilitados e Inidôneos, mantido pelo Tribunal de Contas da União (TCU), no endereço: <https://certidoes-apf.apps.tcu.gov.br>.

2.5 A consulta aos cadastros será realizada em nome da empresa licitante e também de seu sócio majoritário, por força da vedação de que trata o artigo 12 da Lei nº 8.429, de 1992.

2.6 Constatada a existência de sanção ou ocorrência impeditiva indireta, o licitante será reputado inabilitado, por falta de condição de participação.

2.6.1 A inabilitação em decorrência do que trata o item 2.6 configurará infração pelo licitante prevista no inciso X (comportar-se de modo inidôneo ou cometer fraude de qualquer natureza) do art. 155 da Lei nº 14.133/2021 e acarretará na responsabilização administrativa mediante processo pertinente.

2.7 Não será permitida a participação de empresas sob o regime de consórcio, é vedada a participação de empresas em consórcio, tendo em vista a simplicidade da contratação, e por não se tratar de licitação de alta complexidade.

3 – DO CADASTRAMENTO DA PROPOSTA

A licitante deverá cadastrar proposta, exclusivamente por meio do sistema eletrônico, até a data e horário marcado para abertura da sessão, quando então encerrar-se-á automaticamente a fase de recebimento de propostas.

3.2 A licitante deverá consignar, na forma expressa no sistema eletrônico o preço unitário de cada item, observados o quantitativo e a unidade de fornecimento do objeto a ser contratado, conforme o Termo de Referência (Anexo I).

3.2.1 Os valores deverão ser expressos em algarismo arábico, na moeda Real, considerados apenas até os centavos, compreendendo todos os custos diretos e indiretos necessários ao cumprimento do objeto deste edital, em especial o frete, tributos e encargos sociais.

3.2.2 Não será aceito quantitativo inferior ao total previsto para registro.

3.3 Para o adequado cadastramento da proposta, a licitante deverá consignar, nos campos próprios, as informações exigidas pelo sistema, observando, para tanto, as especificações do objeto constantes deste Edital.

3.4 O campo 'Descrição Detalhada do Objeto Ofertado' será destinado às informações complementares da proposta, observando-se os seguintes prazos e condições:

3.4.1 O fornecimento do objeto será conforme o item 5.1 do TERMO DE REFERÊNCIA, conforme requisição de empenho acompanhada da ordem de fornecimento.



MUNICÍPIO DE

SÃO JORGE D'OESTE

Estado do Paraná www.pmsjorge.pr.gov.br | CNPJ 76.995.380/0001-03

3.4.2 Os prazos de que tratam o item 3.4.1 poderá ser prorrogados uma vez, por igual período, quando solicitado pelo convocado durante o transcurso do prazo e desde que ocorra motivo justificado aceito pela Administração.

3.4.3 O prazo de vigência da contratação é de 12 (doze) meses contados da assinatura do contrato, podendo ser prorrogado por igual período e alterado nos termos do Art. 107 e do Art. 108 da Lei nº 14.133/2021.

3.5 A omissão dos prazos e condições fixados no subitem anterior implica a aceitação, por parte da licitante proponente, daqueles indicados neste edital.

3.6 Não serão classificadas as propostas em desconformidade com este edital.

3.7 A licitante deverá preencher, em campo próprio do sistema eletrônico, as declarações:

3.7.1 de condições de participação:

- a) sobre ciência do edital;
- b) sobre inclusão de custos para atender obrigações trabalhistas.

3.7.2 para fins de habilitação:

- a) sobre atendimento aos requisitos de habilitação;
- b) sobre inexistência de impedimento à habilitação
- c) sobre cumprimento das reservas de cargos previstas em lei e em outras normas específicas;
- d) sobre conhecimento de todas as informações e das condições locais para o cumprimento das obrigações objeto da licitação;
- e) sobre ausência de trabalho noturno, perigoso ou insalubre a menores de dezoito anos e de qualquer trabalho a menores de dezesseis anos, salvo na condição de aprendiz a partir de quatorze anos.

3.7.3 de cumprimento da legislação trabalhista:

- a) sobre inexistência de tratamento desumano ou degradante;
- b) sobre cumprimento às exigências de reserva de cargos prevista em lei, bem como em outras normas específicas, para pessoa com deficiência, para reabilitado da Previdência Social e para aprendiz.



MUNICÍPIO DE

SÃO JORGE D'OESTE

Estado do Paraná www.pmsjorge.pr.gov.br | CNPJ 76.995.380/0001-03

3.8 A licitante que se enquadre na definição de microempresa ou empresa de pequeno porte e queira se valer dos direitos de preferência previstos na Lei Complementar nº 123/2006, deverá declarar sua condição em campo próprio do sistema.

3.9 Uma vez certificada após o devido processo administrativo, assegurados o contraditório e a ampla defesa, a declaração falsa relativa ao cumprimento dos requisitos de habilitação, à conformidade da proposta ou ao enquadramento como microempresa ou empresa de pequeno porte sujeitará a licitante às sanções previstas neste edital, sem prejuízo de outras previstas em lei.

3.10 Até a abertura da sessão, a licitante poderá retirar ou substituir a proposta cadastrada.

3.11 As propostas terão validade de 60 (sessenta) dias, contados da data de abertura da sessão pública estabelecida no preâmbulo deste edital.

3.11.1 Decorrido o prazo de validade das propostas, sem convocação para assinatura da Ata de Registro de Preços, ficam as licitantes liberadas dos compromissos assumidos.

3.12 A apresentação da proposta implica a aceitação plena e total das condições deste edital e seus anexos.

3.13 A apresentação da planilha de custos (em anexo deste edital) adequada aos valores vencidos pela mesma para análise e aprovação da Administração.

4 - DA SESSÃO PÚBLICA

A abertura da sessão pública deste Pregão, conduzida pelo Pregoeiro, ocorrerá na data e na hora indicadas no preâmbulo deste edital, no sítio <https://www.gov.br/compras/pt-br>.

4.2 Durante a sessão pública, a comunicação entre o Pregoeiro e as licitantes ocorrerá mediante troca de mensagens, em campo próprio do sistema eletrônico ("chat").

4.2.1 Diante da indisponibilidade momentânea do campo próprio do sistema eletrônico, a licitante deverá formalizar o apontamento, de imediato e exclusivamente, pelo e-mail licitacao@pmsjorge.pr.gov.br, sob pena de preclusão da oportunidade de alegação da matéria, devendo o Pregoeiro registrar o fato no "chat" e relatar o teor das comunicações.

4.3 Cabe à licitante acompanhar as operações no sistema eletrônico durante a sessão pública do Pregão, ficando responsável pelo ônus decorrente da perda de negócios em razão de sua própria desconexão ou diante de inobservância de qualquer mensagem emitida pelo sistema.

4.4 Se ocorrer a desconexão do Pregoeiro no decorrer da etapa de lances, e o sistema eletrônico permanecer acessível às licitantes, os lances continuarão sendo recebidos, sem prejuízo dos atos



MUNICÍPIO DE

SÃO JORGE D'OESTE

Estado do Paraná www.pmsjorge.pr.gov.br | CNPJ 76.995.380/0001-03

realizados.

4.5 No caso de a desconexão do Pregoeiro persistir por tempo superior a 10 (dez) minutos, a sessão do Pregão será suspensa automaticamente e terá reinício somente decorridas 24 (vinte e quatro) horas após comunicação expressa aos participantes no sítio <https://www.gov.br/compras/pt-br>.

4.1 4.6 O Pregoeiro poderá suspender a sessão pública do certame, justificando, no “chat”, os motivos da suspensão e informando a data e o horário previstos para a reabertura da sessão.

5 – DO INÍCIO DA DISPUTA E DA VERIFICAÇÃO DE CONFORMIDADE DAS PROPOSTAS

A fase de lances deste Pregão será processada pelo modo de disputa “aberto”, conforme procedimento estabelecido no art. 24 da Instrução Normativa SEGES/ME nº 73/2022.

5.2 A verificação da conformidade da proposta será feita exclusivamente na fase de julgamento, ressalvado o disposto no item 5.3.

5.3 Durante a etapa de envio de lances, tendo por fundamento o disposto nos arts. 5º, 9º e 11 da Lei nº 14.133/2021, o Pregoeiro poderá desclassificar a proposta que possa comprometer a regularidade do certame, a dinâmica da disputa e/ou causar prejuízo à competitividade do processo licitatório, assim compreendidos:

5.3.1 proposta que apresente objeto em manifesta desconformidade com as características especificadas no edital ou que apresente elemento que possibilite a pronta identificação da licitante;

5.3.2 proposta com preços manifestamente inconsistentes ou com presunção absoluta de inexequibilidade;

5.4 Serão considerados preços manifestamente inconsistentes quando ofertado valores ou percentuais simbólicos ou irrisórios, claramente incompatíveis com os praticados pelo mercado.

5.5. Mediante despacho fundamentado registrado no sistema e acessível a todos, o Pregoeiro apresentará as razões para a prévia desclassificação da proposta, esclarecendo os motivos que ensejaram a decisão em vista do disposto no item 5.3.

6 – DA FORMULAÇÃO DE LANCES

Aberta a etapa competitiva, as licitantes classificadas poderão encaminhar lances sucessivos, exclusivamente por meio do sistema eletrônico, sendo imediatamente informadas do horário e do valor consignados no registro de cada lance.

6.2 A licitante somente poderá oferecer lance inferior ao último por ela ofertado e registrado no



MUNICÍPIO DE

SÃO JORGE D'OESTE

Estado do Paraná www.pmsjorge.pr.gov.br | CNPJ 76.995.380/0001-03

sistema.

6.3 Durante o transcurso da sessão, as licitantes serão informadas, em tempo real, do valor do menor lance registrado, mantendo-se em sigilo a identificação da ofertante.

6.4 Havendo empate entre as ofertas, o sistema aplicará, sucessivamente, o disposto no art. 44 e 45 da Lei Complementar nº 123/2006 e, após, se for o caso, os critérios de desempate previstos no art. 60 da Lei nº 14.133/2021.

6.4.1 Empatadas as propostas iniciais e não havendo o envio de lances após o início da fase competitiva, aplica-se o disposto no subitem anterior.

6.4.2 Persistindo o empate após a aplicação dos critérios referidos nos subitens anteriores, o desempate ocorrerá por meio de sorteio eletrônico a ser realizado pelo pregoeiro.

6.4.3 Não será aplicado o disposto no art. 44 e 45 da Lei Complementar nº 123/2006 na hipótese estabelecida no §1º do art. 4º da Lei nº 14.133/2021.

6.5 Os lances apresentados e levados em consideração para efeito de julgamento serão de exclusiva e total responsabilidade da licitante, não lhe cabendo o direito de pleitear qualquer alteração.

6.5.1 O licitante poderá, uma única vez, excluir seu último lance ofertado, no intervalo de quinze segundos após o registro no sistema, na hipótese de lance inconsistente ou inexecutável.

6.6 Durante a “etapa aberta” da fase de lances, o Pregoeiro poderá excluir o lance cujo valor seja manifestamente inexecutável.

6.6.1 A possibilidade de exclusão de lance inexecutável por parte do Pregoeiro não desonera a licitante da responsabilidade pelo registro da oferta, ainda que haja erro manifesto.

6.7 Durante a disputa, como medida excepcional, o agente de contratação ou a comissão de contratação, quando o substituir, poderá, excluir a proposta ou o lance que possa comprometer, restringir ou frustrar o caráter competitivo do processo licitatório, mediante comunicação eletrônica automática via sistema, e consequentemente a retirada do licitante do certame, sem prejuízo do direito de defesa (Art. 120, §§4º e 5º, do Decreto Municipal 3927/2023).

6.1 6.8 Para a formulação dos lances, a licitante deverá observar o intervalo mínimo de R\$ 0,01 (um centavo de real).

7 – DO BENEFÍCIO ÀS MICROEMPRESAS E EMPRESAS DE PEQUENO PORTE

7.1 Aplicam-se à presente licitação as disposições constantes dos arts. 42 a 45 da Lei nº Complementar nº 123/2006, salvo nas hipóteses previstas no § 1º do art. 4º da Lei nº 14.133/2021.

7.2 Somente farão jus aos critérios de preferência estabelecidos nos arts. 44 e 45 da Lei Complementar nº 123/2006, as licitantes que se enquadrem nos termos do art. 3º da Lei Complementar nº 123/2006 e do § 2º do art. 4º da Lei nº 14.133/2021, devendo declarar tal



MUNICÍPIO DE

SÃO JORGE D'OESTE

Estado do Paraná www.pmsjorge.pr.gov.br | CNPJ 76.995.380/0001-03

condição em campo próprio do sistema na oportunidade de cadastramento da proposta.

7.3 Havendo participação de microempresas e/ou empresas de pequeno porte na sessão de lances nos termos do subitem anterior, serão observados os critérios de preferência estabelecidos nos artigos 44 e 45 da Lei Complementar nº 123/2006.

7.3.1 Encerrada a fase de lances, caso a melhor oferta não tenha sido formulada por microempresa ou empresa de pequeno porte e haja proposta apresentada por alguma licitante enquadrada na condição de ME/EPP, com valor até 5% (cinco por cento) superior àquela melhor oferta, proceder-se-á da seguinte forma:

7.3.1.1 a microempresa ou empresa de pequeno porte será convocada a apresentar nova oferta que supere aquela considerada melhor classificada, no prazo de 5 (cinco) minutos após o encerramento dos lances, sob pena de preclusão do direito de preferência, situação em que, atendidas as exigências habilitatórias, será declarada vencedora do certame;

7.3.1.2 não sendo vencedora da fase de lances a microempresa ou empresa de pequeno porte mais bem classificada na forma da alínea anterior, serão convocadas as remanescentes que porventura se enquadrem na condição de ME/EPP e cujas ofertas estejam dentro do limite fixado no caput deste subitem, na ordem classificatória, para o exercício do mesmo direito.

7.3.2 Na hipótese da não contratação nos termos previstos no subitem anterior, será considerada como vencedora da fase de lances a licitante que, originalmente, tenha apresentado a melhor oferta durante a disputa.

8 - DO JULGAMENTO

8.1 O critério de julgamento adotado será o de menor preço por **ITEM**.

8.2 Encerrada a etapa de negociação, o pregoeiro verificará se o licitante provisoriamente classificado em primeiro lugar atende às condições de participação no certame, conforme previsto no [art. 14 da Lei nº 14.133/2021](#), legislação correlata e especificações deste edital, especialmente quanto à existência de sanção que impeça a participação no certame ou a futura contratação, mediante a consulta aos seguintes cadastros:

a) SICAF;

b) Lista de Inidôneos mantida pelo Tribunal de Contas da União – TCU;

c) Cadastro Nacional de Empresas Inidôneas e Suspensas - CEIS, mantido pela Controladoria-Geral da União (<https://www.portaltransparencia.gov.br/sancoes/ceis>); e



MUNICÍPIO DE

SÃO JORGE D'OESTE

Estado do Paraná www.pmsjorge.pr.gov.br | CNPJ 76.995.380/0001-03

d) Cadastro Nacional de Empresas Punidas – CNEP, mantido pela Controladoria-Geral da União (<https://www.portaltransparencia.gov.br/sancoes/cnep>).

e) Cadastro Nacional de Condenações Cíveis por Atos de Improbidade Administrativa, mantido pelo Conselho Nacional de Justiça (www.cnj.jus.br/improbidade_adm/consultar_requerido.php).

8.3. A consulta aos cadastros será realizada em nome da empresa licitante.

8.5.1 Constatada a existência de sanção, o licitante será reputado inabilitado, por falta de condição de participação.

8.4. Caso o licitante provisoriamente classificado em primeiro lugar tenha se utilizado de algum tratamento favorecido às ME/EPPs, o pregoeiro verificará se faz jus ao benefício, em conformidade com os itens 7.2, 7.3, 8.2 e 8.3 deste edital.

8.5. Verificadas as condições de participação e de utilização do tratamento favorecido, o pregoeiro examinará a proposta classificada em primeiro lugar quanto à adequação ao objeto e à compatibilidade do preço em relação ao máximo estipulado para contratação neste Edital e em seus anexos.

9 - DA NEGOCIAÇÃO

Após o encerramento da etapa de lances da sessão pública, nos termos do art. 61 da Lei nº 14.133/2021, o Pregoeiro poderá negociar condições mais vantajosas com a licitante mais bem classificada, observado o critério de julgamento e o valor estimado para a contratação.

9.1.1 A negociação será realizada por meio do sistema, podendo ser acompanhada pelas demais licitantes.

9.1.2 Quando o primeiro colocado, mesmo após a negociação, for desclassificado, a negociação poderá ser feita com os demais licitantes classificados, exclusivamente por meio do sistema, respeitada a ordem de classificação ou em caso de propostas intermediárias empatadas, serão utilizados os critérios de desempate definidos no artigo 60, da Lei 14.133/2021 (Artigo 127, §2º do Decreto 3927/2023).

CAPÍTULO X – DA ACEITABILIDADE DA PROPOSTA

10.1 O Pregoeiro solicitará à licitante vencedora o envio da proposta de preços formatada de acordo com o Anexo IV do edital e devidamente adequada ao último lance, por meio de campo próprio do sistema, **apresentar juntamente a planilha de custos (anexa ao edital)**.

10.1.1 Em caso de problemas técnicos ou operacionais que inviabilizem o envio da proposta pelo sistema, será admitido o envio do respectivo arquivo para o e-mail licitacao@pmsjorge.pr.gov.br, devendo o Pregoeiro, nessa hipótese, informar no “chat” a data e o horário do recebimento e disponibilizar o conteúdo para os demais



MUNICÍPIO DE

SÃO JORGE D'OESTE

Estado do Paraná www.pmsjorge.pr.gov.br | CNPJ 76.995.380/0001-03

licitantes interessados.

10.1.2 O prazo para envio da proposta é de, no máximo, 02 (duas) horas a contar da convocação pelo sistema, podendo tal prazo ser alargado motivadamente pelo Pregoeiro quando o prazo estabelecido não for suficiente para o envio dos documentos exigidos no edital para verificação ou, havendo justo motivo, mediante solicitação formal de prorrogação por parte da licitante.

10.1.3 Para a contagem do prazo de que trata o item anterior não será considerado o tempo de suspensão da sessão realizada pelo Pregoeiro.

10.1.4 O Pregoeiro poderá solicitar a apresentação de ficha técnica, catálogos, *folders*, prospectos e outros documentos ou materiais de divulgação que contenham informações técnicas e detalhamentos acerca dos produtos e/ou equipamentos ofertados, antes mesmo da apresentação de eventual amostra.

10.1.5 A apresentação dos materiais e documentos a que se referem os subitens 10.1.6 não desonera a licitante da obrigação de apresentar amostras que venham a ser solicitadas.

10.1.7 Em caso de não envio da proposta no prazo indicado ou expirada eventual prorrogação concedida pelo Pregoeiro, a licitante será desclassificada e sujeitar-se-á às sanções previstas neste edital.

10.1.8 A proposta será desclassificada quando:

- a) conter vícios insanáveis;
- b) não obedecer às especificações técnicas pormenorizadas no edital;
- c) apresentar preços inexequíveis ou permanecer acima do orçamento estimado para a contratação;
- d) não tiver sua exequibilidade demonstrada, quando exigido pela Administração; e
- e) apresentar desconformidade com quaisquer outras exigências do edital, desde que insanável.

10.1.8.1 O MUNICÍPIO poderá realizar diligências para aferir a exequibilidade da proposta ou exigir do licitante que ela seja demonstrada, conforme disposto na



MUNICÍPIO DE

SÃO JORGE D'OESTE

Estado do Paraná www.pmsjorge.pr.gov.br | CNPJ 76.995.380/0001-03

alínea “d” acima.

10.2 O Pregoeiro examinará a proposta mais bem classificada quanto à compatibilidade com as especificações técnicas estabelecidas no edital e quanto aos preços unitários ofertados, que não poderão ser superiores aos valores estimados constantes no Termo de Referência (Anexo I).

10.2.1 O Pregoeiro poderá promover diligência destinada a embasar sua decisão no que tange ao julgamento da melhor proposta, admitindo a complementação de informações e a juntada posterior de documentos complementares à proposta.

10.2.2 Havendo falhas na proposta, o Pregoeiro deverá empreender diligências para a sua correção e/ou saneamento, de modo que a desclassificação da proposta somente será cabível se os vícios porventura existentes forem insanáveis, observando-se, para tanto, o disposto no inciso III do art. 12 da Lei nº 14.133/2021.

10.2.3 Se houver indícios de inexecutibilidade relativa da proposta, o Pregoeiro deverá assegurar à licitante a oportunidade de demonstração e comprovação da viabilidade financeira e econômica da oferta, devendo a licitante apresentar Planilha por ela elaborada, com os respectivos valores adequados ao valor final da sua proposta, sob pena de não aceitação da proposta aplicando-se, no que couber, o art. 34 da Instrução Normativa 73/22 da SEGES/ME.

10.2.4 concluída a negociação se houver resultado será registrado na ata da sessão pública, devendo esta ser anexada aos autos do processo de contratação;

10.2.5 Em sendo o caso, a apresentação de planilhas com indicação dos quantitativos e dos custos unitários, bem com o detalhamento das bonificações e Despesas Indiretas (BDI) e dos encargos Sociais (ES), deverá ser encaminhada pelo sistema com os respectivos valores readequados à proposta vencedora.

11 - DA HABILITAÇÃO

Como condição prévia ao exame da documentação de habilitação do licitante detentor da proposta classificada em primeiro lugar, o Pregoeiro verificará o eventual descumprimento das condições de participação, especialmente quanto à existência de sanção que impeça a participação no certame ou a futura contratação, mediante a consulta aos seguintes cadastros:

a) SICAF; b) Lista de Inidôneos mantida pelo Tribunal de Contas da União – TCU;

c) Cadastro Nacional de Empresas Inidôneas e Suspensas - CEIS, mantido pela Controladoria-Geral da União (<https://www.portaltransparencia.gov.br/sancoes/ceis>); e



MUNICÍPIO DE

SÃO JORGE D'OESTE

Estado do Paraná www.pmsjorge.pr.gov.br | CNPJ 76.995.380/0001-03

d) Cadastro Nacional de Empresas Punidas – CNEP, mantido pela Controladoria-Geral da União (<https://www.portaltransparencia.gov.br/sancoes/cnep>).

e) Cadastro Nacional de Condenações Cíveis por Atos de Improbidade Administrativa, mantido pelo Conselho Nacional de Justiça (www.cnj.jus.br/improbidade_adm/consultar_requerido.php).

11.1.1. Para a consulta de fornecedores pessoa jurídica poderá haver a substituição das consultas das alíneas “b”, “c”, “d” e “e” acima pela Consulta Consolidada de Pessoa Jurídica do TCU (<https://certidoesapf.apps.tcu.gov.br/>)

11.2 Para fins de habilitação jurídica, o Pregoeiro verificará a compatibilidade entre o objeto do certame e as atividades previstas como “objeto social” no ato constitutivo das licitantes, conforme natureza da pessoa jurídica.

11.3 Caso não estejam digitalmente disponíveis no SICAF, em observância ao disposto no item 3.6 deste edital, no ato do cadastramento da proposta, a licitante deverá apresentar a documentação comprobatória dos seguintes requisitos de habilitação:

11.3.1. HABILITAÇÃO JURÍDICA:

a. No caso de empresário individual: **inscrição no Registro Público de Empresas Mercantis**, a cargo da Junta Comercial da respectiva sede.

b. No caso de sociedade empresária ou empresa individual de responsabilidade limitada - EIRELI: **ato constitutivo, estatuto ou contrato social em vigor**, devidamente registrado na Junta Comercial da respectiva sede, acompanhado de documento comprobatório de seus administradores.

c. Em se tratando de microempreendedor individual – MEI: **Certificado da Condição de Microempreendedor Individual - CCMEI**, cuja aceitação ficará condicionada à verificação da autenticidade no sítio www.portaldoempreendedor.gov.br.

d. Inscrição no Registro Público de Empresas Mercantis onde opera, com averbação no Registro onde tem sede a matriz, no caso de ser o participante sucursal, filial ou agência.

No caso de sociedade simples: inscrição do ato constitutivo no Registro Civil das Pessoas Jurídicas do local de sua sede, acompanhada de prova da indicação dos seus administradores.

f. No caso de empresa ou sociedade estrangeira em funcionamento no País: decreto de autorização.

g. Os documentos acima deverão estar acompanhados de todas as alterações ou da consolidação respectiva.

11.3.2. REGULARIDADE FISCAL, SOCIAL E TRABALHISTA:



MUNICÍPIO DE

SÃO JORGE D'OESTE

Estado do Paraná www.pmsjorge.pr.gov.br | CNPJ 76.995.380/0001-03

- a. **Prova de inscrição no Cadastro Nacional de Pessoas Jurídicas (CNPJ)** ou no Cadastro de Pessoas Físicas (CPF), conforme o caso.
- b. **Prova de regularidade fiscal perante a Fazenda Nacional, mediante apresentação de certidão expedida conjuntamente pela Secretaria da Receita Federal do Brasil (RFB) e pela Procuradoria-Geral da Fazenda Nacional (PGFN)**, referente a todos os créditos tributários federais e à Dívida Ativa da União (DAU) por elas administrados, inclusive aqueles relativos à Seguridade Social, nos termos da Portaria Conjunta nº 1.751, de 02/10/2014, do Secretário da Receita Federal do Brasil e da Procuradora-Geral da Fazenda Nacional.
- c. **Prova de regularidade com a Fazenda Estadual** do domicílio ou sede do licitante.
- d. **Prova de regularidade com a Fazenda Municipal** do domicílio ou sede do licitante.
- e. **Prova de regularidade com o Fundo de Garantia do Tempo de Serviço (FGTS)**.
- f. **Prova de inexistência de débitos inadimplidos perante a justiça do trabalho**, mediante a apresentação de certidão negativa ou positiva com efeito de negativa, nos termos do Título VII-A da Consolidação das Leis do Trabalho, aprovada pelo Decreto-Lei nº 5.452, de 1º de maio de 1943.
- g. **Prova de inscrição no cadastro de contribuintes estadual e/ou municipal**, relativo ao domicílio ou sede do licitante, pertinente ao seu ramo de atividade e compatível com o objeto contratual.
- h. Caso o licitante seja considerado isento dos tributos estaduais relacionados ao objeto licitatório, deverá comprovar tal condição mediante declaração da Fazenda Estadual do seu domicílio ou sede, ou outra equivalente, na forma da lei.

11.3.3 - DECLARAÇÕES:

- a. A licitante deverá preencher em campo próprio do sistema, sob pena de inabilitação, as declarações indicadas no subitem 3.7.2 deste edital.
- b. Declaração unificada, conforme modelo contido no Anexo IV.
- c. Na ausência da Declaração Unificada elencada no item 11.3.4, considera-se válida as Declarações devidamente preenchidas e dispostas no campo próprio do sistema eletrônico, sendo que a Declaração Unificada será solicitada como documento complementar pelo pregoeiro.

11.4. Os documentos exigidos neste Capítulo que não estejam contemplados no SICAF ao tempo da consulta pela Administração, deverão ser enviados por meio do sistema, quando solicitado pelo Pregoeiro, até a conclusão da fase de habilitação.

11.4.1 O prazo para envio dos documentos de que trata o item 11.4 é de, no mínimo, 02 (duas) horas, a contar da convocação pelo sistema, podendo tal prazo ser alargado



MUNICÍPIO DE

SÃO JORGE D'OESTE

Estado do Paraná www.pmsjorge.pr.gov.br | CNPJ 76.995.380/0001-03

motivadamente pelo Pregoeiro a depender das circunstâncias ou, havendo justo motivo, mediante solicitação formal de prorrogação por parte da licitante.

11.4.2 Para a contagem do prazo de que trata o item anterior, não será considerado o tempo de suspensão da sessão realizada pelo Pregoeiro.

11.4.3 Em caso de não envio dos documentos complementares no prazo indicado ou expirada eventual prorrogação concedida pelo Pregoeiro, a licitante será inabilitada e sujeitar-se-á às sanções previstas neste edital.

11.5 O licitante se responsabiliza pela veracidade e autenticidade dos documentos por ele encaminhados.

11.5.1 Havendo dúvida razoável quanto à autenticidade ou em razão de outro motivo devidamente justificado, o Pregoeiro, a qualquer momento, poderá solicitar ao licitante o envio, em original ou por cópia autenticada, dos documentos remetidos nos termos do item anterior.

11.5.1.1 Os originais ou cópias autenticadas, caso sejam solicitados, deverão ser encaminhados à Av. Iguaçu, 281, Centro São Jorge D'Oeste, Pr, no prazo estipulado pelo Pregoeiro.

11.6 Encerrado o prazo para envio da documentação de que trata o item 11.4, poderá ser admitida, mediante decisão fundamentada do Pregoeiro, a apresentação de novos documentos de habilitação para:

- a) a aferição das condições de habilitação da licitante decorrentes de fatos existentes à época da abertura do certame;
- b) atualização de documentos cuja validade tenha expirado após a data de recebimento das propostas;
- c) a apresentação de documentos de cunho declaratório emitidos unilateralmente pela licitante.

11.6.1 A apresentação de documentos complementares ou substitutivos será realizada nos termos do item 11.7 e, findo o prazo assinalado sem o envio da nova documentação, restará preclusa essa oportunidade conferida ao licitante, implicando sua inabilitação.

11.7 Caso seja necessário, para fins de confirmação, esclarecimento ou saneamento da documentação de habilitação ou, ainda, nas hipóteses admitidas no item 11.6, o Pregoeiro, a título de diligência, poderá solicitar à licitante o envio de documentação complementar, por meio do campo de "anexos" do sistema.



MUNICÍPIO DE

SÃO JORGE D'OESTE

Estado do Paraná www.pmsjorge.pr.gov.br | CNPJ 76.995.380/0001-03

11.7.1 - Em caso de problemas técnicos ou operacionais que inviabilizem o envio pelo sistema, será admitido o envio dos respectivos documentos para o e-mail licitacao@pmsjorge.pr.gov.br, devendo o Pregoeiro, nessa hipótese, informar no “chat” a data e o horário do recebimento e disponibilizar o conteúdo para os demais licitantes interessados.

11.7.2 - O prazo para envio dos documentos é de, no máximo, 02 (duas) horas a contar da convocação pelo sistema, podendo tal prazo ser alargado motivadamente pelo Pregoeiro quando o prazo estabelecido não for suficiente para o envio dos documentos exigidos no edital para verificação ou, havendo justo motivo, mediante solicitação formal de prorrogação por parte da licitante.

11.7.3 - Para a contagem do prazo de que trata o item anterior não será considerado o tempo de suspensão da sessão realizada pelo Pregoeiro.

11.7.4 - Em caso de não envio dos documentos complementares no prazo indicado ou expirada eventual prorrogação concedida pelo Pregoeiro, a licitante será inabilitada e sujeitar-se-á às sanções previstas neste edital.

11.8 Os documentos de habilitação deverão se referir à empresa licitante, salvo quando, comprovadamente, após a data de emissão dos respectivos documentos, haja superveniente alteração contratual ou transferência de acervo técnico.

11.8.1 Em se tratando de filial, os documentos de habilitação jurídica e de regularidade fiscal e trabalhista deverão estar em nome da filial, exceto aqueles que, pela própria natureza, são emitidos somente em nome da matriz.

11.8.2 Os documentos relativos à habilitação técnica e econômico-financeira poderão ser apresentados em nome da matriz ou da filial.

11.9 Para fins de verificação das condições de habilitação, o Pregoeiro poderá, diretamente, realizar consulta em sítios oficiais de órgãos e entidades cujos atos gozem de presunção de veracidade e fé pública, constituindo os documentos obtidos como meio legal de prova.

11.10 As microempresas ou empresas de pequeno porte, assim declaradas para efeito dos benefícios da Lei Complementar nº 123/2006, deverão apresentar toda a documentação exigida para a comprovação de regularidade fiscal e trabalhista, mesmo que esta apresente alguma restrição.

11.10.1 Havendo alguma restrição na comprovação da regularidade fiscal e trabalhista, será assegurado o prazo de 5 (cinco) dias úteis, cujo termo inicial corresponderá ao momento em que o proponente for declarado o vencedor do certame, prorrogável por igual período, a critério da Administração Pública, para a regularização da documentação, na forma do art. 43, § 1º, da Lei Complementar nº 123/2006;



MUNICÍPIO DE

SÃO JORGE D'OESTE

Estado do Paraná www.pmsjorge.pr.gov.br | CNPJ 76.995.380/0001-03

11.10.2 A não regularização da documentação no prazo previsto no subitem acima implicará a decadência do direito à contratação, sem prejuízo das sanções previstas no art. 90 da Lei nº 14.133/2021, sendo facultado à Administração convocar os licitantes remanescentes, na ordem de classificação, para a assinatura da Ata de Registro de Preços, ou revogar a licitação.

11.11 O documento que não tiver prazo de vigência estabelecido pelo órgão expedidor não será habilitante quando o intervalo entre a sua data de expedição ou revalidação e a data de abertura da presente licitação for superior a 180 (cento e oitenta) dias corridos.

11.11.1 Exceção-se o documento que, por imposição legal, tenha prazo de vigência indeterminado.

11.12 Na fase de habilitação, caso conste do SICAF a existência de “Ocorrências Impeditivas Indiretas” em relação à primeira classificada no certame, com fundamento no art. 160 da Lei nº 14.133/2021, o Pregoeiro deverá promover diligências para o levantamento de conjunto de indícios no sentido de analisar a configuração da tentativa de fraude ou burla aos princípios estabelecidos no art. 5º da Lei nº 14.133/2021 ou da configuração das hipóteses previstas no art. 5º, IV, “e”, e no art. 14 da Lei nº 12.846/2013 (Lei Anticorrupção).

11.12.1 Constituem indícios para a configuração da tentativa de fraude ou burla a confusão societária e/ou o compartilhamento de estrutura humana e física entre as pessoas jurídicas envolvidas, em especial as seguintes características:

- a) identidade dos sócios;
- b) atuação no mesmo ramo de atividades;
- c) data de constituição da nova empresa posterior à data de aplicação da sanção de suspensão/impedimento ou declaração de inidoneidade;
- d) compartilhamento ou transferência da mesma estrutura física, técnica e/ou de recursos humanos.
- e) identidade (ou proximidade) de endereço dos estabelecimentos;
- f) identidade de telefones, e-mails e demais informações de contato.

11.12.2 Diante da presença de um conjunto convergente de indícios referidos no subitem anterior, o Pregoeiro registrará, no “chat”, as ocorrências levantadas, suspenderá o certame e oportunizará à licitante o exercício do contraditório e da ampla defesa, em campo próprio do sistema, no prazo de 5 (cinco) dias, devendo a licitante apresentar todos os esclarecimentos e documentação tendentes a ilidir a suspeita da prática de comportamento ilícito.



MUNICÍPIO DE

SÃO JORGE D'OESTE

Estado do Paraná www.pmsjorge.pr.gov.br | CNPJ 76.995.380/0001-03

11.12.3 Constatada a tentativa de fraudar ou burlar os efeitos da sanção aplicada a outra empresa, com esteio no §1º do art. 14 c/c art. 160 da Lei nº 14.133/2021, o Pregoeiro, ao estender à licitante os efeitos das sanções que acarretem a impossibilidade de licitar e contratar com a Administração:

- a) inabilitará a licitante por inaptidão jurídica para assumir obrigações com a Administração;
- b) relatará o fato à autoridade superior para a instauração de procedimento administrativo específico objetivando a apuração exauriente acerca dos fatos e a eventual responsabilização da licitante pela prática de comportamento inidôneo.

12 – DA DECLARAÇÃO DA LICITANTE VENCEDORA

12.1 Diante da desclassificação ou inabilitação da primeira colocada, o Pregoeiro examinará a proposta subsequente e assim sucessivamente, na ordem de classificação, até a seleção da proposta que melhor atenda a este edital.

12.2 Constatado que a licitante detentora da melhor proposta atende às exigências habilitatórias fixadas neste edital, a licitante será declarada vencedora.

13 – DO RECURSO

13.1 Qualquer licitante poderá, no prazo de até 10 (dez) minutos do término do julgamento das propostas e após o ato de habilitação ou inabilitação, em campo próprio do sistema, manifestar sua intenção de recorrer, sob pena de preclusão.

13.1.1 O registro da intenção de recurso deverá ser efetivado exclusivamente por meio do sistema, observando-se os procedimentos operacionais estabelecidos na plataforma Compras.gov.br.

13.1.2 Após a declaração final da vencedora do certame, a licitante que tenha registrado a intenção de recurso na forma do item 13.1 deverá apresentar, em momento único, as razões recursais, exclusivamente em campo próprio do sistema, no prazo de 3 (três) dias úteis.

13.1.3 Diante da apresentação das razões recursais, as demais licitantes ficam, desde logo, intimadas a apresentar as contrarrazões, também via sistema, no prazo de 3 (três) dias úteis, que começará a correr do término do prazo para o registro das razões recursais de que trata o item 13.1.2.

13.2 Para a formulação das razões e contrarrazões recursais, havendo solicitação nesse sentido, será assegurada aos licitantes interessados, além dos documentos constantes do sistema, vista imediata dos autos do procedimento administrativo licitatório.



MUNICÍPIO DE

SÃO JORGE D'OESTE

Estado do Paraná www.pmsjorge.pr.gov.br | CNPJ 76.995.380/0001-03

13.2.1 Na análise do recurso, a Administração poderá promover diligências destinadas a esclarecer ou complementar a instrução do processo, constituindo meio legal de prova os documentos obtidos.

13.3 O Pregoeiro poderá reconsiderar ou não a decisão recorrida e, em caso de não reconsideração, os autos serão encaminhados a Prefeita para julgamento do recurso, observados os prazos previstos no §2º do art. 165 da Lei nº 14.133/2021.

13.4 O provimento do recurso implicará a invalidação apenas dos atos insuscetíveis de aproveitamento.

14 – DA ADJUDICAÇÃO E HOMOLOGAÇÃO

14.1 O objeto deste Pregão será adjudicado pelo Prefeito, quando houver recurso, e pelo Pregoeiro nos demais casos.

14.2 A homologação deste Pregão compete ao PREFEITO.

14.3 O objeto deste Pregão será adjudicado por grupo de itens à vencedora do certame.

14.4 Antes da homologação da licitação, para os fins de que trata o inciso VII do art. 82 da Lei nº 14.133/2021, as licitantes que tenham apresentado propostas não recusadas para itens adjudicados à licitante vencedora, serão convocadas, por meio do Sistema Eletrônico Compras.gov.br, para que, dentro do prazo estipulado e procedimentos operacionais, manifestem seu interesse em aderir ao cadastro de reserva, desde que aceitem ofertar o objeto a preços iguais ao da licitante vencedora.

15- DA ASSINATURA DO CONTRATO OU DA ATA

15.1. A licitante vencedora será convocada para assinar o contrato ou a Ata, dentro do prazo de 5 (cinco) dias úteis de sua convocação, sob pena de decair do direito à contratação, sem prejuízo das sanções previstas neste edital.

15.1.1. O prazo de convocação de que trata o item 15.1 poderá ser prorrogado 1 (uma) vez, por igual período, mediante solicitação da licitante vencedora durante seu transcurso, devidamente justificada, e desde que o motivo apresentado seja aceito pela Administração.

15.1.2. Será permitida a assinatura eletrônica do contrato ou da Ata, mediante uso da certificação digital ICP Brasil, caso o representante legal da licitante a possua, no mesmo prazo indicado no item 15.1.

15.1.3. Caso a licitante vencedora convocada não realize a assinatura do contrato ou da Ata no prazo estabelecido no item 15.1, será facultado à Administração, através do Pregoeiro, convocar os licitantes remanescentes, na ordem de classificação, observando-se o disposto nos §§ 2º e 4º do art. 90 da Lei nº 14.133/2021.



MUNICÍPIO DE

SÃO JORGE D'OESTE

Estado do Paraná www.pmsjorge.pr.gov.br | CNPJ 76.995.380/0001-03

15.2. Por ocasião da assinatura do contrato ou da Ata, verificar-se-á por meio do SICAF e de outros meios se a licitante vencedora mantém as condições de habilitação e, ainda, se atende ao disposto no § 4º do art. 91 da Lei nº 14.133/2021.

16 – DAS INFRAÇÕES E DAS SANÇÕES ADMINISTRATIVAS

16.1. A recusa injustificada do adjudicatário em assinar o contrato ou a Ata no prazo estabelecido no item 15.1 caracterizará o descumprimento total da obrigação assumida e o sujeitará à multa de 20% (vinte por cento) sobre o valor total do contrato ou da Ata, sem prejuízo das outras sanções previstas em lei e no instrumento convocatório.

16.2. As licitantes subsequentes, na hipótese de aceitarem a convocação, e, posteriormente, recusarem-se a assinar o contrato ou a Ata, ficarão também sujeitas às sanções referidas no item 16.1.

16.3. Comete infração administrativa nos termos dos artigos 155 a 163 da Lei 14.133/2021, a contratada que, na fase de execução contratual:

- a) dar causa à inexecução parcial do contrato;
- b) dar causa à inexecução parcial do contrato que cause grave dano à Administração, ao funcionamento dos serviços públicos ou ao interesse coletivo;
- c) dar causa à inexecução total do contrato;
- d) deixar de entregar a documentação exigida para o certame;
- e) não manter a proposta, salvo em decorrência de fato superveniente devidamente justificado;
- f) não celebrar o contrato ou não entregar a documentação exigida para a contratação, quando convocado dentro do prazo de validade de sua proposta;
- g) ensejar o retardamento da execução ou da entrega do objeto da licitação sem motivo justificado;
- h) apresentar declaração ou documentação falsa exigida para o certame ou prestar declaração falsa durante a licitação ou a execução do contrato;
- i) fraudar a licitação ou praticar ato fraudulento na execução do contrato;
- j) comportar-se de modo inidôneo ou cometer fraude de qualquer natureza;
- k) praticar atos ilícitos com vistas a frustrar os objetivos da licitação;
- l) praticar ato lesivo previsto no art. 5º da Lei nº 12.846, de 1º de agosto de 2013.

16.4. Serão aplicadas ao responsável pelas infrações administrativas previstas na Lei 14.133/2021, conforme Artigo 156, seguintes sanções:

I – **Advertência:** será aplicada exclusivamente pela infração administrativa prevista na *alínea a*, quando não se justificar a imposição de penalidade mais grave;

II – **Multa:** Será calculada na forma do edital ou do contrato, não poderá ser inferior a 0,5% (cinco décimos por cento) nem superior a 30% (trinta por cento) do valor do contrato licitado ou celebrado com contratação direta e será aplicada ao responsável de forma cumulativa a qualquer que seja a infração apontada nas *alíneas* acima e por qualquer das infrações administrativas previstas no art. 155 da Lei 14133/2021;



MUNICÍPIO DE

SÃO JORGE D'OESTE

Estado do Paraná www.pmsjorge.pr.gov.br | CNPJ 76.995.380/0001-03

III - Impedimento de licitar e contratar pelo prazo máximo de três anos: será aplicada ao responsável pelas infrações administrativas previstas nas *alíneas b, c, d, e, f, g*, quando não se justificar a imposição de penalidade mais grave, e impedirá o responsável de licitar ou contratar no âmbito da Administração Pública municipal, pelo prazo máximo de 3 (três) anos;

IV - Declaração de inidoneidade para licitar ou contratar pelo prazo mínimo de 3 (três) anos e máximo de 6 (seis) anos: Esta sanção será aplicada ao responsável pelas infrações administrativas previstas nas *alíneas h, i, j, k, l*, bem como pelas infrações administrativas previstas nas *alíneas b, c, d, e, f, g*, que justifiquem a imposição de penalidade mais grave que a sanção referida no inciso III (impedimento de licitar e contratar), e impedirá o responsável de licitar ou contratar no âmbito da Administração Pública direta e indireta de todos os entes federativos, pelo prazo mínimo de 3 (três) anos e máximo de 6 (seis) anos.

16.5. Conforme o § 1º do artigo 156 da Lei 14.133/2021, na aplicação das sanções serão considerados:

I - a natureza e a gravidade da infração cometida;

II - as peculiaridades do caso concreto;

III - as circunstâncias agravantes ou atenuantes;

IV - os danos que dela provierem para a Administração Pública;

V - a implantação ou o aperfeiçoamento de programa de integridade, conforme normas e orientações dos órgãos de controle.

16.6. A sanção estabelecida no inciso IV do item 16.4 (DECLARAÇÃO DE INIDONEIDADE PARA LICITAR E CONTRATAR) será precedida de análise jurídica e observará as seguintes regras:

I - Quando aplicada por órgão do Poder Executivo, será de competência exclusiva de ministro de Estado, de secretário estadual ou de secretário municipal e, quando aplicada por autarquia ou fundação, será de **competência exclusiva da autoridade máxima da entidade**;

II - Quando aplicada por órgãos dos Poderes Legislativo e Judiciário, pelo Ministério Público e pela Defensoria Pública no desempenho da função administrativa, será de competência exclusiva de autoridade de nível hierárquico equivalente às autoridades referidas no inciso I deste parágrafo, na forma de regulamento.

16.7 As sanções previstas nos incisos I, III e IV do sub item 14.5 poderão ser aplicadas cumulativamente com sanção a prevista no inciso II deste mesmo sub item.

16.8 Se a multa aplicada e as indenizações cabíveis forem superiores ao valor de pagamento eventualmente devido pela Administração ao contratado, além da perda desse valor, a diferença será descontada da garantia prestada ou será cobrada judicialmente.

16.9 A aplicação das sanções previstas no item 14.5 não exclui, em hipótese alguma, a obrigação de reparação integral do dano causado à Administração Pública.

16.10 Conforme o Art. 157 da Lei 14.133/2021, na aplicação da sanção prevista no inciso II do item 14.5, será facultada a defesa do interessado no prazo de 15 (quinze) dias úteis, contado da data de sua intimação.

16.11 Conforme o Art. 158 da Lei 14.133/2021, a aplicação das sanções previstas nos incisos III e IV do item 14.5 requererá a instauração de processo de responsabilização, a ser conduzido por comissão



MUNICÍPIO DE

SÃO JORGE D'OESTE

Estado do Paraná www.pmsjorge.pr.gov.br | CNPJ 76.995.380/0001-03

composta de 2 (dois) ou mais servidores estáveis, que avaliará fatos e circunstâncias conhecidos e intimará o licitante ou o contratado para, no prazo de 15 (quinze) dias úteis, contado da data de intimação, apresentar defesa escrita e especificar as provas que pretenda produzir.

16.12 Na hipótese de deferimento de pedido de produção de novas provas ou de juntada de provas julgadas indispensáveis pela comissão, o licitante ou o contratado poderá apresentar alegações finais no prazo de 15 (quinze) dias úteis, contado da data da intimação.

16.13 Serão indeferidas pela comissão, mediante decisão fundamentada, provas ilícitas, impertinentes, desnecessárias, protelatórias ou intempestivas.

16.14 A prescrição ocorrerá em 5 (cinco) anos, contados da ciência da infração pela Administração, e será:

I - interrompida pela instauração do processo de responsabilização a que se refere o **caput** deste artigo;

II - suspensão pela celebração de acordo de leniência previsto na Lei nº 12.846, de 1º de agosto de 2013;

III - suspensão por decisão judicial que inviabilize a conclusão da apuração administrativa.

16.15 Conforme o Artigo 159 da Lei 14133/2021, os atos previstos como infrações administrativas nesta Lei ou em outras leis de licitações e contratos da Administração Pública que também sejam tipificados como atos lesivos na Lei nº 12.846, de 1º de agosto de 2013, serão apurados e julgados conjuntamente, nos mesmos autos, observados o rito procedimental e a autoridade competente definidos na referida Lei.

16.16 Conforme o Art. 160 da Lei 14.133/2021, a personalidade jurídica poderá ser desconsiderada sempre que utilizada com abuso do direito para facilitar, encobrir ou dissimular a prática dos atos ilícitos previstos nesta Lei ou para provocar confusão patrimonial, e, nesse caso, todos os efeitos das sanções aplicadas à pessoa jurídica serão estendidos aos seus administradores e sócios com poderes de administração, a pessoa jurídica sucessora ou a empresa do mesmo ramo com relação de coligação ou controle, de fato ou de direito, com o sancionado, observados, em todos os casos, o contraditório, a ampla defesa e a obrigatoriedade de análise jurídica prévia.

16.17 Conforme o Art. 161 da Lei 14.133/2021, os órgãos e entidades dos Poderes Executivo, Legislativo e Judiciário de todos os entes federativos deverão, no prazo máximo 15 (quinze) dias úteis, contado da data de aplicação da sanção, informar e manter atualizados os dados relativos às sanções por eles aplicadas, para fins de publicidade no Cadastro Nacional de Empresas Inidôneas e Suspensas (Ceis) e no Cadastro Nacional de Empresas Punidas (Cnep), instituídos no âmbito do Poder Executivo federal.

16.17.1 Para fins de aplicação das sanções previstas nos incisos I, II, III e IV do **item 6.9.3 deste Termo de Referência**, o Poder Executivo regulamentará a forma de cômputo e as consequências da soma de diversas sanções aplicadas a uma mesma empresa e derivadas de contratos distintos.

16.18 De acordo com o Art. 162 da Lei 14.133/2021, o atraso injustificado na execução do contrato sujeitará o contratado a multa de mora, na forma prevista em edital ou em contrato.

16.18.1 A aplicação de multa de mora não impedirá que a Administração a converta em compensatória e promova a extinção unilateral do contrato com a aplicação cumulada de outras sanções previstas nesta Lei.

16.19 Conforme o Artigo 163 da Lei 14.133/2021, é admitida a reabilitação do licitante ou contratado perante a própria autoridade que aplicou a penalidade, exigidos, cumulativamente:



MUNICÍPIO DE

SÃO JORGE D'OESTE

Estado do Paraná www.pmsjorge.pr.gov.br | CNPJ 76.995.380/0001-03

I - reparação integral do dano causado à Administração Pública;

II - pagamento da multa;

III - transcurso do prazo mínimo de 1 (um) ano da aplicação da penalidade, no caso de impedimento de licitar e contratar, ou de 3 (três) anos da aplicação da penalidade, no caso de declaração de inidoneidade;

IV - cumprimento das condições de reabilitação definidas no ato punitivo;

V - análise jurídica prévia, com posicionamento conclusivo quanto ao cumprimento dos requisitos definidos neste artigo.

16.19.1 A sanção pelas infrações previstas nas alíneas h, l, do item 6.9.1 deste Termo de Referência, exigirá, como condição de reabilitação do licitante ou contratado, a implantação ou aperfeiçoamento de programa de integridade pelo responsável.

16.19.2. Fica admitida a reabilitação do licitante ou contratado perante a própria autoridade que aplicou a penalidade atendendo cumulativamente aos seguintes critérios: reparação integral do dano causado à Administração Pública; pagamento da multa; transcurso do prazo mínimo de um ano da aplicação da penalidade, no caso de impedimento de licitar e contratar, ou de 3 (três) anos da aplicação da penalidade, no caso de declaração de inidoneidade; cumprimento das condições de reabilitação definidas no ato punitivo; análise jurídica prévia, com posicionamento conclusivo quanto ao cumprimento dos requisitos definidos.

17 - DA IMPUGNAÇÃO AO EDITAL

17.1 Até o terceiro dia útil anterior à data fixada para abertura da sessão pública, qualquer pessoa, física ou jurídica, poderá impugnar o ato convocatório deste Pregão mediante petição a ser enviada exclusivamente para o endereço eletrônico licitacao@pmsjorge.pr.gov.br.

17.2. Compete ao Pregoeiro, auxiliado pelo setor técnico competente, decidir sobre a impugnação.

17.2.1. A impugnação não enseja efeito suspensivo automático, devendo a Administração respondê-la em até 3 (três) dias úteis, limitado ao último dia útil anterior à data prevista para a abertura do certame.

17.3. Acolhida a impugnação contra este edital, será designada nova data para a realização do certame, exceto quando, inquestionavelmente, a alteração não afetar a formulação das propostas.

17.4. Os pedidos de esclarecimentos deverão ser enviados ao Pregoeiro até o terceiro dia útil anterior à data fixada para abertura da sessão pública, exclusivamente para o endereço eletrônico licitacao@pmsjorge.pr.gov.br.

17.4.1. Pregoeiro, auxiliado pelo setor técnico competente, prestará os esclarecimentos solicitados em até 3 (três) dias úteis, limitado ao último dia útil anterior à data prevista para a abertura do certame.

17.5. As respostas às impugnações e aos esclarecimentos solicitados serão disponibilizadas no Sistema Eletrônico Compras.gov.br e no Portal da Transparência do MUNICÍPIO para os



MUNICÍPIO DE

SÃO JORGE D'OESTE

Estado do Paraná www.pmsjorge.pr.gov.br | CNPJ 76.995.380/0001-03

interessados.

18. – DA DOTAÇÃO ORÇAMENTÁRIA

18.2. Os recursos destinados ao pagamento do objeto de que trata o presente edital são oriundos de Recursos Próprios do MUNICÍPIO. Os recursos orçamentários correrão por conta da seguinte dotação:

Dotações					
Exercício da despesa	Conta da despesa	Funcional programática	Fonte de recurso	Natureza da despesa	Grupo da fonte
2026	3280	10.001.12.361.0013.2041	0	3.3.90.33.03.00	Do Exercício
2026	3290	10.001.12.361.0013.2041	103	3.3.90.33.03.00	Do Exercício

19. – DA FORMA DE PAGAMENTO

19.2. O prazo para pagamento será de até 30 (trinta) dias úteis, subsequentes ao recebimento definitivo.

19.3. Caberá à CONTRATADA apresentar, juntamente com a nota fiscal, os comprovantes atualizados de regularidade com a Fazenda Pública Federal, com a Previdência Social, com o Fundo de Garantia por Tempo de Serviço (FGTS) e a Certidão Negativa de Débitos Trabalhistas (CNDT), sob pena de aplicação das penalidades previstas no Item 16 deste edital.

19.4. As eventuais despesas bancárias decorrentes de transferência de valores para outras praças ou agências são de responsabilidade da CONTRATADA.

19.5. Havendo vício a reparar em relação à nota fiscal apresentada ou em caso de descumprimento pela CONTRATADA de suas obrigações e responsabilidades pertinentes a este edital, o prazo constante do item 19.1 poderá ser suspenso até que haja reparação do vício ou adimplemento da obrigação.

19.6. Em caso de atraso de pagamento motivado exclusivamente pelo MUNICÍPIO, o valor devido deverá ser acrescido de atualização financeira, e sua apuração se fará desde a data de seu vencimento até a data do efetivo pagamento, em que os juros de mora serão calculados à taxa de 0,5% (meio por cento) ao mês, ou 6% (seis por cento) ao ano.

19.7. O MUNICÍPIO efetuará o desconto dos impostos do valor contratado, conforme legislação vigente.

20. – DO PRAZO, DO LOCAL E DAS CONDIÇÕES DE ENTREGA DOS MATERIAIS OU DA PRESTAÇÃO DOS SERVIÇOS

20.2. O prazo de vigência da contratação é de 12 (doze) meses contados da assinatura do contrato, podendo ser prorrogado por igual período e alterado nos termos do Art. 107 e do Art. 108



MUNICÍPIO DE

SÃO JORGE D'OESTE

Estado do Paraná www.pmsjorge.pr.gov.br | CNPJ 76.995.380/0001-03

da Lei nº 14.133/2021.

20.3. A contratada, deverá realizar a entrega conforme TERMO DE REFERÊNCIA, mediante as condições de quantidade e especificações conforme solicitação do órgão competente.

20.4. Efetivada a entrega ou prestado o serviço, o objeto será recebido:

20.4.1 Provisoriamente, pelo responsável por seu acompanhamento e fiscalização, com verificação concomitante da conformidade ao serviço com as exigências contratuais.

20.4.2 Definitivamente, pelo gestor do contrato ou da Ata, mediante termo hábil, após verificação do relatório detalhado e da documentação apresentada pelos fiscais do contrato.

20.5 Constatadas irregularidades no material entregue ou na prestação do serviço, o MUNICÍPIO poderá:

20.5.1 Se disser respeito à especificação, rejeitá-lo no todo ou em parte, determinando sua substituição, sem prejuízo das penalidades cabíveis, manifestando-se o gestor motivadamente sobre o assunto, cabendo à CONTRATADA providenciar a substituição em conformidade com a indicação do gestor, no prazo máximo de 2 (dois) dias úteis, contados da notificação por escrito;

20.5.2 Se disser respeito à diferença de quantidade ou de partes, determinar sua complementação, devendo a CONTRATADA fazê-lo em conformidade com a indicação do gestor, no prazo máximo de 2 (dois) dias úteis, contados da notificação por escrito, sem prejuízo das penalidades cabíveis.

20.6 Ao MUNICÍPIO não caberá qualquer ônus pela rejeição de materiais ou serviços considerados inadequados pelo gestor.

20.7 Independentemente da aceitação, a CONTRATADA garantirá qualidade do produto fornecido ou serviço prestado pelo prazo estabelecido na respectiva garantia, obrigando-se a repor aquele que apresentar defeito no prazo máximo de 2 (dois) dias úteis, contados da notificação do gestor.

21. - DA FISCALIZAÇÃO E GESTÃO

21.2. Caberá aos gestores e fiscais designados pela autoridade competente do Município promover todas as ações necessárias ao fiel cumprimento dos ajustes decorrentes do contrato ou da Ata.

21.3. A CONTRATADA deverá indicar preposto, durante o período de vigência, para representá-la sempre que for necessário.

22. - DAS DISPOSIÇÕES GERAIS



MUNICÍPIO DE

SÃO JORGE D'OESTE

Estado do Paraná www.pmsjorge.pr.gov.br | CNPJ 76.995.380/0001-03

22.2. O encaminhamento de proposta por meio do sistema eletrônico implica aceitação plena e irrestrita das condições e termos que regem o presente Pregão Eletrônico por parte da licitante.

22.3. Integram este edital os seguintes anexos: Anexo I – Termo de Referência; Anexo II – modelo de apresentação de proposta, Anexo III – minuta do contrato; ANEXO IV – Declaração Unificada.

22.4. Os atos normativos do Município referenciados neste edital podem ser consultados no sítio eletrônico <https://www.pmsjorge.gov.br> e <https://www.gov.br/compras/pt-br> .

22.5. É facultado ao Pregoeiro, em qualquer fase do pregão, promover diligências destinadas a esclarecer, sanear ou complementar a instrução do processo desta licitação, constituindo meio legal de prova os documentos obtidos.

22.6. No julgamento das propostas e na fase de habilitação, o Pregoeiro poderá sanar erros ou falhas que não alterem a substância das propostas e dos documentos e a sua validade jurídica, mediante despacho fundamentado, registrado em ata e acessível a todos, atribuindo-lhes validade e eficácia para fins de classificação e habilitação.

22.7. As decisões do Pregoeiro durante os procedimentos do Pregão serão fundamentadas e registradas no sistema com acompanhamento em tempo real por todos os participantes.

22.8. A aplicação dos normativos expedidos pela Secretaria de Gestão do Ministério da Economia limitar-se-á aos aspectos operacionais inerentes à parametrização do Sistema Eletrônico Compras.gov.br, prevalecendo os normativos regulamentares do Município no tocante à disciplina da fase preparatória da contratação, da atuação do Pregoeiro, prazos e procedimentos atinentes ao envio de documentação pelas licitantes, diligências e saneamento de falhas, aplicação de sanções e procedimentos posteriores à homologação do certame.

22.9. As limitações operacionais porventura existentes no Sistema Eletrônico Compras.gov.br decorrentes de imposições normativas restritas ao âmbito do Sistema de Serviços Gerais - SISG, de que trata o Decreto nº 1.094, de 23 de março de 1994, não vinculam o Município, podendo ser adotadas medidas para a sua superação, prevalecendo, nesses casos, a instrução constante do processo administrativo correspondente ao certame.

22.10. O Pregoeiro não se responsabilizará por e-mails ou contatos que, por qualquer motivo, não forem recebidos em virtude de problemas no servidor ou navegador, tanto do Município de São Jorge D'Oeste quanto do emissor.

22.11. A homologação do resultado desta licitação não implicará direito à contratação.

22.12. Os casos omissos e as dúvidas suscitadas em qualquer fase do presente Pregão serão resolvidos pelo Pregoeiro.

23. - DO REAJUSTE



MUNICÍPIO DE

SÃO JORGE D'OESTE

Estado do Paraná www.pmsjorge.pr.gov.br | CNPJ 76.995.380/0001-03

PARÁGRAFO PRIMEIRO - Os preços inicialmente contratados são fixos e irrevogáveis no prazo de 01 (um) ano, contado da data do orçamento estimado, em DEZEMBRO/2025.

PARÁGRAFO SEGUNDO - Após o interregno de 01 (um) ano, mediante de pedido da CONTRATADA, os preços iniciais serão reajustados, mediante a aplicação, pelo CONTRATANTE, do Índice IPCA ou INPC o que representar maior vantagem ao contratante.

PARÁGRAFO TERCEIRO - Nos reajustes subsequentes ao primeiro, o interregno mínimo de 01 (um) ano será contado a partir dos efeitos financeiros do último reajuste.

PARÁGRAFO QUARTO - Na ausência de previsão legal quanto ao índice substituto, as partes elegerão novo índice oficial, para reajustamento do preço do valor remanescente, por meio de termo aditivo.

PARÁGRAFO QUINTO - O reajuste será realizado por apostilamento.

PARÁGRAFO SEXTO - O pedido de reajustamento deverá ser respondido pela administração pública no prazo de 30 (trinta) dias.

PARÁGRAFO SÉTIMO - **Mediante a solicitação do fornecedor em casos de justificado e comprovado o aumento nos custos;**

PARÁGRAFO OITAVO - **Deverá ainda ser solicitado pelo fornecedor, pelo princípio da moralidade no trato do interesse público, quando ocorrer redução dos seus custos;**

PARÁGRAFO NONO - **A Administração poderá, mediante diligências dos fiscais do contrato e da comprovação por fontes oficiais, requerer e promover unilateralmente a redução dos valores contratados.**

24. - DO FORO

24.2. Para dirimir qualquer controvérsia decorrente da realização do presente Pregão que não possa ser resolvida administrativamente, fica definido o foro da Comarca de na cidade de São João, Paraná, com exclusão de qualquer outro.

São Jorge D'Oeste, 03 de FEVEREIRO de 2026.

GELSON COELHO DO ROSÁRIO
PREFEITO



MUNICÍPIO DE

SÃO JORGE D'OESTE

Estado do Paraná www.pmsjorge.pr.gov.br | CNPJ 76.995.380/0001-03

ANEXO I

PREFEITURA MUNICIPAL DE SÃO JORGE D'OESTE TERMO DE REFERÊNCIA

INTRODUÇÃO

Conceito e elementos.

O Termo de Referência (TR), é o documento constitutivo, elaborado a partir dos Estudos Técnicos Preliminares (ETP) e definirá o objeto para atendimento da necessidade (art. 65 do Decreto nº 3.927/2023); deverá estar alinhado com o Plano de Contratação Anual (PCA), além de outros instrumentos de planejamento da Administração (art. 66 do Decreto nº 3.927/2023); será elaborado conjuntamente por servidores da área técnica e requisitante ou, pela equipe de planejamento da contratação (art. 67 do Decreto nº 3.927/2023); e ainda, deverá ser divulgado na mesma data do edital ou do aviso de contratação direta, como um anexo do processo administrativo (art. 68 do Decreto nº 3.927/2023).

Sua elaboração será em conformidade com o Art. 18 da Lei Federal nº 14.133 de abril de 2021, regulamentado a nível Municipal pelo Art. 69 do Decreto Municipal nº 3.927/2023, nos seguintes termos:

"Deverão ser registrados no TR os seguintes parâmetros e elementos descritivos:" (caput do Art. 69 do Decreto nº 3.927/2023).

*"I - **definição do objeto** [...]" (inciso I do Art. 69 do Decreto nº 3.927/2023, e inciso I do §1º do Art. 18 da Lei nº 14.133/2021) **seção 1** deste documento;*

*"II - **fundamentação da contratação** [...]" (inciso II do Art. 69 do Decreto nº 3.927/2023 e inciso II do §1º do Art. 18 da Lei nº 14.133/2021) **seção 2** deste documento;*

*"III - **descrição da solução como um todo** [...]" (inciso III do Art. 69 do Decreto nº 3.927/2023, e inciso III do §1º do Art. 18 da Lei nº 14.133/2021) **seção 3** deste documento;*

*"IV - **requisitos da contratação**;" (inciso IV do Art. 69 do Decreto nº 3.927/2023 e inciso IV do §1º do Art. 18 da Lei nº 14.133/2021) **seção 4** deste documento;*

*"V - **modelo de execução do objeto**, [...]" (inciso V do Art. 69 do Decreto nº 3.927/2023 e inciso V do §1º do Art. 18 da Lei nº 14.133/2021) **seção 5** deste documento;*

*"VI - **modelo de gestão do contrato**, [...]" (inciso VI do Art. 69 do Decreto nº 3.927/2023 e inciso VI do §1º do Art. 18 da Lei nº 14.133/2021) **seção 6** deste documento;*

*"VII - **critérios de medição e pagamento**;" (inciso VII do Art. 69 do Decreto nº 3.927/2023 e inciso VII do §1º do Art. 18 da Lei nº 14.133/2021) **seção 7** deste documento;*

*"VIII - **forma e critérios de seleção do fornecedor** [...]" (inciso VIII do Art. 69 do Decreto nº 3.927/2023 e inciso VIII do §1º do Art. 18 da Lei nº 14.133/2021) **seção 8** deste documento;*

*"IX - **estimativas do valor da contratação**, [...]" (inciso IX do Art. 69 do Decreto nº 3.927/2023 e inciso IX do §1º do Art. 18 da Lei nº 14.133/2021) **seção 9** deste documento;*

*"X - **adequação orçamentária**, [...]" (inciso X do Art. 69 do Decreto nº 3.927/2023 e inciso X do §1º do Art. 18 da Lei nº 14.133/2021) **seção 10** deste documento;*



MUNICÍPIO DE

SÃO JORGE D'OESTE

Estado do Paraná www.pmsjorge.pr.gov.br | CNPJ 76.995.380/0001-03

O presente Termo de Referência apresenta as condições ponderadas pela contratante, visando a contratação de fornecedores para atender a demanda de serviços e/ou de produtos, os quais, estando vinculados a finalidade de atender aos anseios desta municipalidade.

Assim, a delimitação da solução nos termos e condições aqui estipulados não são classificadas como sigilosas, conforme os nos termos previstos na Lei nº 15.527/2011, e portanto, é condição de eficácia, a execução do que disciplina o Art. 68 do Decreto Municipal nº 3.927/2023.



MUNICÍPIO DE

SÃO JORGE D'OESTE

Estado do Paraná www.pmsjorge.pr.gov.br | CNPJ 76.995.380/0001-03

TERMO DE REFERÊNCIA Nº 002/2026

DAS CONDIÇÕES GERAIS DA CONTRATAÇÃO (art. 6º, XXIII, “a” e “i” da Lei n. 14.133/2021)

Órgão gestor:

Secretaria Municipal de Administração, Contabilidade e Finanças, conforme os termos de Art. 192 do Decreto nº 3.927/2023.

Órgãos participantes:

Secretaria Municipal de Educação, Cultura e Esportes.

Planejamento municipal:

Verifica-se a consonância com o Plano de Contratação Anual, elaborado pela Administração Municipal para o ano de 2026 regulamentado no art. 30º do Decreto nº 3.927/23, publicado e disponível para consulta em: <https://pmsjorge.pr.gov.br/divulga-licitacoes/plano-anual-de-compras/>

Da dispensa de apresentação do ETP (Estudo Técnico Preliminar)

Verifica-se a obrigatoriedade de apresentação do Estudo Técnico Preliminar, uma vez que este procedimento não está fundamentado nos casos especificados no nos termos dos incisos I e II do Art. 63 do Decreto nº 3.927/23.

Responsáveis pela elaboração deste Termo de Referência

Membros requisitantes:

- Secretário Municipal de Administração, Contabilidade e Finanças, nomeado pelo Decreto nº 4496/2025, o Sr CLAIR MARIANO DA COSTA;
- Secretária de Educação, Cultura e Esportes, nomeada pelo Decreto nº 4484/2025, a Sra NEIDE LORENCENA;
- Agente de Contratação, à fase de planejamento, o servidor CLODOALDO BLANK, nomeado pela Portaria nº 2865/2025.

SEÇÃO 1 – DAS DEFINIÇÕES DO OBJETO

(inciso I do Art. 69 do Decreto nº 3.927/2023, e inciso I do §1º do Art. 18 da Lei nº 14.133/2021).

1.1 – OBJETO.

Pregão Eletrônico, para Contratação de empresa para prestação de serviço de transporte escolar intramunicipal, para alunos da rede municipal e estadual de ensino, com veículos com no máximo 20 anos de uso, e que ofereçam conforto aos alunos, mediante a requisição da Secretaria de Educação, Cultura e Esportes do Município de São Jorge D'Oeste - PR.

1.1.1 DA NATUREZA DO OBJETO



MUNICÍPIO DE

SÃO JORGE D'OESTE

Estado do Paraná www.pmsjorge.pr.gov.br | CNPJ 76.995.380/0001-03

1.1.1.1 O serviço, objeto desta contratação é caracterizado como produto de natureza comum, conforme os termos do inciso VIII do art. 6º da Lei nº 14.133/2021.

1.1.1.2 O serviço, objeto desta contratação, é caracterizado como serviço contínuo, conforme os termos do inciso XV do art. 6º da Lei nº 14.133/2021, ainda que durante a vigência, tenha-se recesso ou que seja interrompido pelo período de férias escolares.

1.1.2 DA QUALIFICAÇÃO DO OBJETO

Verifica-se e certifica-se que os itens objeto desta contratação não se enquadram como artigos de luxo com características descritas no art. 41 do Decreto nº 3.927/23.

1.1.3 DO QUANTITATIVO PRETENDIDO

1.1.3.1 O quantitativo estimado para esta contratação apresenta-se conforme abaixo:

ITEM	CÓD. EQUIP.	DESCRIÇÃO DO PRODUTO	UND	Quant
	66520	<p>LINHA 12 - LAGOS DO IGUAÇU/PARANHOS</p> <p>TRAJETO 1. Saída: 6h.</p> <p>Inicia-se na Escola Monsenhor Jorge Guimarães, e segue para os Lagos do Iguaçu pela PR-475, de lá, segue até a propriedade do Sr. Idelmar Vitorassi, volta até a estrada vicinal que leva a propriedade do Sr. Urico Pagliarin, segue por essa estrada até a PR-475, e por esta, segue até a propriedade do Sr. Flavio Arnaldo, retorna pela PR 475 até a entrada da estrada vicinal que leva a propriedade do Sr. Enio Sbergem, indo até lá, e retorna até a PR-475 e segue por ela até o trevo de acesso ao Distrito Dr. Antônio Paranhos, vai até a Escola Monsenhor Jorge Guimarães. Segue em direção a empresa Neloire Hetty, indo até a propriedade do Sr. Sergio Mozer, retornando em direção e até a propriedade do Sr. Eder Jacobs. Retorna passando pela empresa Blocom, e seguindo até a Escola Monsenhor Jorge Guimarães.</p> <p>Percurso de 40,39 km.</p> <p>TRAJETO 2. Saída: 11h30.</p> <p>Saindo da Escola Monsenhor Jorge Guimarães, e refaz em sentido contrário o TRAJETO 1, e quando na propriedade do Sr. Idelmar Vitorassi, retorna e segue até o Centro de Convenções, de lá, retorna via portal PR-475, para a Escola Monsenhor Jorge Guimarães via portal junto a PR-475.</p> <p>Percurso de 44,85km.</p> <p>TRAJETO 3 Saída: 17h.</p> <p>Saindo da Escola Monsenhor Jorge Guimarães em direção a empresa Blocom, de lá, retorna à Escola, vai para, passando pelo loteamento Vila São Pedro, a propriedade do Sr. Enio Sbergem, volta a PR-475, segue por ela até à propriedade do Sr. Flavio Arnaldo, retorna até a estrada vicinal que</p>	KM	25.434,00

Termo de Referência Pregão Eletrônico para Registro de Preços

Aprovado pela Equipe Técnica; Equipe de Contratação.

Câmara Nacional de Modelos de Licitações e Contratos da Consultoria-Geral da União

Atualização: dezembro/2023



MUNICÍPIO DE

SÃO JORGE D'OESTE

Estado do Paraná www.pmsjorge.pr.gov.br | CNPJ 76.995.380/0001-03

		leva a propriedade do Sr. Urico Pagliarin, e vai até a propriedade do Sr. Idelmar Vitorassi, retorna até o Centro de Convenções. De lá, retorna via portal PR-475, para a Escola Monsenhor Jorge Guimarães via portal junto a PR-475. Percurso de 35,87 km. Linha georreferenciada com aproximadamente 121,11 km dia/viagem. Demanda de veículo com no mínimo 18 LUGARES.		
--	--	--	--	--

1.1.4 PRAZO DO CONTRATO E PRORROGAÇÃO

O prazo de vigência é de 12 (doze) meses contados da assinatura do contrato, podendo, ao término, ser renovado, e no que concerne ao quantitativo, poderá ser renovado ao quantitativo original, ao prazo de vigência, poderá ser prorrogado por igual período até o limite decenal, nos termos dos Art. 107 e Art. 108 da Lei nº 14.133/2021.

1.1.5 DAS ALTERAÇÕES CONTRATUAIS

As alterações referentes aos Art. 124 e Art. 125 da Lei nº 14.133/2021, estarão condicionadas a existência de regulamento a nível municipal, contemporâneo a solicitação para tais alterações, seguindo instruções do ACÓRDÃO 281/2015 PLENÁRIO TCE/PR.

1.2 – LOCAL DE EXECUÇÃO

Para melhor descrever os serviços, o local de execução está amplamente detalhado no descritivo do serviço em cada item, uma vez que os locais de execução são diferentes a cada item (linha de transporte).

1.3 – DA ADOÇÃO DA ATA DE REGISTRO DE PREÇOS

Não se aplica.

SEÇÃO 2 - FUNDAMENTAÇÃO DA NECESSIDADE DA CONTRATAÇÃO

(inciso II do Art. 69 do Decreto nº 3.927/2023 e inciso II do §1º do Art. 18 da Lei nº 14.133/2021)

2.1 O município, é o ente federado que tem por obrigação operacionalizar o transporte escolar nos limites do município, de forma que todos os alunos tenham acesso as escolas municipais e estaduais instaladas no território municipal;

2.2 Atualmente, o município, não tem disponibilidade do quantitativo de ônibus em frota própria, suficiente para atender a todos os alunos, de modo que cheguem as escolas nos períodos normais de aula;

2.3 A Secretaria Municipal de Educação, Cultura e Esportes, necessita promover a contratação de veículos terceirizados, para complementar as rotas de transportes dos alunos, das suas casas até as escolas e colégios no município;

SEÇÃO 3 – DESCRIÇÃO DA SOLUÇÃO COMO UM TODO

(inciso III do Art. 69 do Decreto nº 3.927/2023, e inciso III do §1º do Art. 18 da Lei nº 14.133/2021).

3.1 DO LEVANTAMENTO DE MERCADO

Termo de Referência Pregão Eletrônico para Registro de Preços

Aprovado pela Equipe Técnica; Equipe de Contratação.

Câmara Nacional de Modelos de Licitações e Contratos da Consultoria-Geral da União

Atualização: dezembro/2023



MUNICÍPIO DE

SÃO JORGE D'OESTE

Estado do Paraná www.pmsjorge.pr.gov.br | CNPJ 76.995.380/0001-03

3.1.1 No desenvolvimento deste Estudo Técnico Preliminar, considerou-se apenas o cenário da realização do pregão para a contratação de terceirizados, uma vez que o município não dispõe de veículos (ônibus) suficientes para realizar o transporte, ainda que se assim fosse a intenção, haveria a necessidade de considerar a longo prazo.

3.1.2 A necessidade da contratação de uma empresa especializada através de um processo licitatório é a solução mais viável nesse momento. Esta solução apresenta-se mais vantajosa uma vez que atende às determinações legais, reduz custos operacionais e administrativos, conferindo à contratada a responsabilidade de manter regularmente o transporte de estudantes, sendo a opção mais viável e econômica para o Município.

3.1.3 A contratação consiste na prestação de serviço continuado, incluindo o veículo para transporte coletivo e mão de obra necessária para sua efetivação, com pagamentos mensais à contratada, que deverá manter o veículo devidamente regularizado junto aos órgãos de fiscalização.

3.1.4 Este certame, está para um divisor, no que diz respeito às condições exigidas para os veículos que poderão ser apresentados e utilizados para a execução dos serviços de transporte dos alunos;

3.1.4.1 Considerando que por esta contratação pretende-se a prorrogação da Ata de Registro de Preços, por no mínimo 5 anos, podendo chegar ao limite decenal estabelecido no Art. 107 da Lei nº 14.133/2021;

3.1.4.2 Considerando que para este certame, **OS VEÍCULOS APRESENTADOS PELO LICITANTE PARA A EXECUÇÃO DO OBJETO, DEVERÃO TER SIDO FABRICADOS A PARTIR DO ANO DE 2006, OU SEJA, NÃO MAIS DO QUE 20 ANOS DE USO**, como condicionante para o aceite de proposta;

3.1.4.3 Considerando ainda, que na planilha de custos, anexa ao edital, exigida para envio ajustada ao lance vencedor, como critério imperativo de análise em futuros e eventuais pedidos de reequilíbrio financeiro, esta sendo permitida a contabilização da depreciação do veículo, em atenção a legislação contábil pertinente e vigente, de modo que estará sendo permitida a recuperação do investimento por parte do licitante;

3.1.4.4 Alerta-se que, em consonância com o mercado, na eventualidade do próximo certame, por discricionariedade da Administração, o critério de análise da vida útil dos veículos, será limitada a 10 anos de uso.

3.1.4.4.1 Para conhecimento, disponibiliza-se os seguintes endereços, no intuito de os licitantes, tomarem ciência, de por onde esta Administração, pauta-se para a construção da visão do futuro do transporte escolar municipal:

https://www.planalto.gov.br/ccivil_03/leis/l9503compilado.htm artigos 136 a 139;

<https://www.gov.br/transportes/pt-br/assuntos/transito/conteudo-contran/resolucoes/resolucao7892020 consolidada2.pdf> anexo II, item 6.2;

<http://www.siget.pr.gov.br/Siget/rest/portal/download/124 Itens 7 e 8>

SEÇÃO 4 - REQUISITOS DA CONTRATAÇÃO

(inciso IV do Art. 69 do Decreto nº 3.927/2023 e inciso IV do §1º do Art. 18 da Lei nº 14.133/2021)

4.1 Trata-se de um procedimento de **PREGÃO ELETRÔNICO**, para a assinatura de CONTRATO, com a empresa que apresentar a melhor proposta, em função do **MENOR PREÇO** por **ITEM**, não vendo que isso possa restringir a competitividade entre os licitantes e a busca pela vantajosidade para a contratante, mantendo as condições de qualidade do objeto.

4.1.1 Considerando a natureza do objeto em questão, torna-se evidente que sua divisão

Termo de Referência Pregão Eletrônico para Registro de Preços

Aprovado pela Equipe Técnica; Equipe de Contratação.

Câmara Nacional de Modelos de Licitações e Contratos da Consultoria-Geral da União

Atualização: dezembro/2023



MUNICÍPIO DE

SÃO JORGE D'OESTE

Estado do Paraná www.pmsjorge.pr.gov.br | CNPJ 76.995.380/0001-03

por itens se mostra viável e apropriada.

4.1.2 A apresentação da proposta deverá atender na íntegra o disposto na Lei Municipal nº 1.202/2025, que dispõe sobre a obrigatoriedade da instalação de câmaras de monitoramento nos ônibus, micro-ônibus, vans e similares da frota própria e terceirizados utilizados no transporte de pessoas no Município de São Jorge D'Oeste, e dá outras providências.

4.2 O SERVIÇO deverá ser executado em conformidade com o disposto na Proposta Comercial apresentada.

4.3 A contratada deverá observar, no que couber, as orientações e normas voltadas para a sustentabilidade ambiental, em especial o disposto na Instrução Normativa nº 1, de 19 de janeiro de 2010, que dispõe sobre os critérios de sustentabilidade ambiental na aquisição de bens, contratação de serviços ou obras pela Administração Pública Federal direta, autárquica e fundacional e dá outras providências.

4.4 A contratada também poderá adotar outros critérios que garantam a sustentabilidade.

4.5 Não será admitida a subcontratação do objeto contratual.

4.6 Não haverá exigência da garantia da contratação dos artigos 96 e seguintes da Lei nº 14.133, de 2021, em razão de ser uma contratação de curto prazo e pelas características do objeto.

SEÇÃO 5 – MODELO DE EXECUÇÃO DO OBJETO

(inciso V do Art. 69 do Decreto nº 3.927/2023 e inciso V do §1º do Art. 18 da Lei nº 14.133/2021)

5.1 O prazo de execução do objeto será de **15 (quinze) dias úteis**, contados a partir do recebimento da requisição de compras/empenho enviado pela secretaria requisitante, na forma que se segue:

5.1.1 Fica acordado da entrega imediata, partir da requisição pela Secretaria interessada;

5.2 A execução contratual observará as rotinas abaixo:

5.2.1 Ao tempo de final de cada mês, **mais precisamente no último dia útil do mês, a Secretaria que coordena a execução: Sec. de Municipal de Educação, enviará tanto a empresa, quanto ao departamento de empenho**, o termo de aceite provisório em memorando, com o quantitativo realizado no mês, para que seja requisitada a nota fiscal correspondente e posteriormente os trâmites de aceite definitivo e pagamento;

5.2.1.1 A nota fiscal deverá ser emitida pela empresa no primeiro dia útil do mês subsequente a execução do serviço, em conformidade a termo de aceite provisório emitido pela Sec. de Municipal de Educação;

5.2.2 Fica a contratada, **obrigada a enviar no momento da emissão do documento fiscal, o arquivo XML da Nota Fiscal** no e-mail oficial: compras@pmsjorge.pr.gov.br sendo condição obrigatória para empenho.

5.2.3 A contratante encaminhará a Nota de Empenho à contratada com vistas à apresentação de garantia de recursos financeiros para a contratação do objeto;

5.3 A contratada deverá **EXECUTAR/REALIZAR** o transporte **segundo calendário escolar das Instituições compreendidas no roteiro/itinerário, em consonância com o cronograma orientado pela Secretaria de Educação, Cultura e Esportes**, mediante as condições de quantidade e especificações conforme solicitação do órgão competente, nos termos do inciso X, do Art. 6º da Lei nº 14.133/2021;

5.3.1 A Contratada, assume toda a responsabilidade de substituição por outro veículo, inspecionado nas mesmas condições do veículo oficial apresentado para

Termo de Referência Pregão Eletrônico para Registro de Preços

Aprovado pela Equipe Técnica; Equipe de Contratação.

Câmara Nacional de Modelos de Licitações e Contratos da Consultoria-Geral da União

Atualização: dezembro/2023



MUNICÍPIO DE

SÃO JORGE D'OESTE

Estado do Paraná www.pmsjorge.pr.gov.br | CNPJ 76.995.380/0001-03

executar o objeto, caso esse venha sofrer avarias, ou problemas que o impeçam de circular normalmente e nos horários agendados (carro reserva);

5.3.2 Caso a Secretaria de Educação possua veículo disponível, e esta assumir o transporte ocasional, a contratada não receberá o valor referente aquele roteiro (viagem), e lhes será imposta as atribuições previstas no item 7.8.1, deste documento, alínea a.

5.3.3 No que couber, a garantia da execução, seguirá os termos da Lei Federal nº 8.078/1990 (Código de Defesa do Consumidor).

SEÇÃO 6 – MODELO DE GESTÃO DO CONTRATO

(inciso VI do Art. 69 do Decreto nº 3.927/2023 e inciso VI do §1º do Art. 18 da Lei nº 14.133/2021)

6.1 ROTINAS DE FISCALIZAÇÃO CONTRATUAL

6.1.1 O contrato deverá ser executado fielmente pelas partes, de acordo com as cláusulas avençadas e as normas da Lei nº 14.133, de 2021, e cada uma das partes, responderá pelas consequências de sua inexecução total ou parcial (Lei nº 14.133/2021, art. 115, caput).

6.1.2 Em caso de impedimento, ordem de paralisação ou suspensão do contrato, o cronograma de execução será prorrogado automaticamente pelo tempo correspondente, anotadas tais circunstâncias mediante simples apostila (Lei nº 14.133/2021, art. 115, §5º).

6.1.3 A execução do contrato deverá ser acompanhada pelos Gestores do contrato, o senhor Clair Mariano da Costa, Secretário de Administração, Contabilidade e Finanças, e estará a coordenação, a cargo da Secretária Municipal de Educação, Cultura e Esportes a senhora Neide Lorencena, e fiscalizada pela fiscal administrativa dos contratos e atas de registro de preços, a servidora Ariani Becker, ainda, pela fiscal técnica para assunto de transporte escolar terceirizado, da secretaria de Educação, a servidora Marilce Colaca, nomeadas pelo Decreto nº 4.591/2025, nos termos da Lei nº 14.133/2021, art. 117, caput.

6.1.4 O fiscal administrativo do contrato anotará em registro próprio todas as ocorrências relacionadas à execução do contrato, determinando o que for necessário para a regularização das faltas ou dos defeitos observados (Lei nº 14.133/2021, art. 117, §1º).

6.1.4.1 O fiscal do contrato informará a seus superiores, em tempo hábil para a adoção das medidas convenientes, a situação que demandar decisão ou providência que ultrapasse sua competência (Lei nº 14.133/2021, art. 117, §2º).

6.1.4.2 O contratado será obrigado a reparar, corrigir, remover, reconstruir ou substituir, a suas expensas, no total ou em parte, o objeto do contrato em que se verificarem vícios, defeitos ou incorreções resultantes de sua execução ou de materiais nela empregados (Lei nº 14.133/2021, art. 119).

6.1.5 O contratado será responsável pelos danos causados diretamente à Administração ou a terceiros em razão da execução do contrato, e não excluirá nem reduzirá essa responsabilidade a fiscalização ou o acompanhamento pelo contratante (Lei nº 14.133/2021, art. 120).

6.1.6 Somente o contratado será responsável pelos encargos trabalhistas, previdenciários, fiscais e comerciais resultantes da execução do contrato (Lei nº 14.133/2021, art. 121, caput).

6.1.7 A inadimplência do contratado em relação aos encargos trabalhistas, fiscais e comerciais não transferirá à Administração a responsabilidade pelo seu pagamento e não poderá onerar o objeto do contrato (Lei nº 14.133/2021, art. 121, §1º).

Termo de Referência Pregão Eletrônico para Registro de Preços

Aprovado pela Equipe Técnica; Equipe de Contratação.

Câmara Nacional de Modelos de Licitações e Contratos da Consultoria-Geral da União

Atualização: dezembro/2023



6.1.7.1 As comunicações entre o órgão ou entidade e a contratada devem ser realizadas por escrito sempre que o ato exigir tal formalidade, admitindo-se, excepcionalmente, o uso de mensagem eletrônica para esse fim (IN 5/2017, art. 44, §2º).

6.1.8 O órgão ou entidade poderá convocar representante da empresa para adoção de providências que devam ser cumpridas de imediato (IN 5/2017, art. 44, §3º).

6.1.9 Após a assinatura do contrato ou instrumento equivalente, o órgão ou entidade convocará o representante da empresa contratada para reunião inicial para apresentação do plano de fiscalização, que conterá informações acerca das obrigações contratuais, dos mecanismos de fiscalização, das estratégias para execução do objeto, do plano complementar de execução da contratada, quando houver, do método de aferição dos resultados e das sanções aplicáveis, dentre outros (IN 5/2017, art. 44, 31º).

SEÇÃO 7 – CRITÉRIOS DE MEDIÇÃO E PAGAMENTO

(inciso VII do Art. 69 do Decreto nº 3.927/2023 e inciso VII do §1º do Art. 18 da Lei nº 14.133/2021)

7.1 DOS CRITÉRIOS DE MEDIÇÃO:

7.1.1 A avaliação da execução do objeto utilizará o disposto neste item, devendo haver o redimensionamento no pagamento com base nos indicadores estabelecidos, sempre que a CONTRATADA:

- a) não atender ao que fora requisitado pela Secretaria demandante;
- b) não observado o tempo máximo para execução do objeto;
- c) não proceder a instalação do equipamento no local designado e em plenas condições de funcionamento.

7.1.2 A utilização do disposto neste item não impede a aplicação concomitante de outros mecanismos para a avaliação da execução do objeto.

7.2 DO RECEBIMENTO PROVISÓRIO

7.2.1 O objeto será recebido provisoriamente, no prazo de 5 (cinco) dias, contado do recebimento da Nota Fiscal, pelo(a) responsável pelo acompanhamento e fiscalização do contrato, mediante termo detalhado, quando verificado o cumprimento das exigências de caráter técnico.

7.2.2 O contratante realizará inspeção minuciosa do objeto executado, por meio de profissionais técnicos competentes, acompanhados dos profissionais encarregados pelo uso do objeto, com a finalidade de verificar a adequação da entrega e constatar e relacionar os arremates, retoques e revisões finais que se fizerem necessários.

7.2.2.1 Para efeito de recebimento provisório, ao final de cada período de faturamento, o fiscal técnico do contrato irá apurar o resultado das avaliações da execução do objeto e, se for o caso, a análise do desempenho e qualidade da execução do objeto, realizada em consonância com os indicadores previstos, que poderá resultar no redimensionamento de valores a serem pagos à contratada, registrando em relatório a ser encaminhado ao gestor do contrato.

7.2.2.2 O Contratado fica obrigado a reparar, corrigir, remover, reconstruir ou substituir, às suas expensas, no todo ou em parte, o objeto em que se verificarem vícios, defeitos ou incorreções resultantes da execução ou materiais empregados, cabendo à fiscalização não atestar a última e/ou única medição de serviços até que sejam sanadas todas as eventuais pendências que possam vir a ser apontadas no Recebimento Provisório.

7.2.2.3 No prazo supracitado para o recebimento provisório, cada fiscal ou a equipe de fiscalização deverá elaborar Relatório Circunstanciado em consonância com suas



MUNICÍPIO DE

SÃO JORGE D'OESTE

Estado do Paraná www.pmsjorge.pr.gov.br | CNPJ 76.995.380/0001-03

atribuições, e encaminhá-lo ao gestor do contrato.

7.2.2.4 Quando a fiscalização for exercida por um único servidor, o relatório circunstanciado deverá conter o registro, a análise e a conclusão acerca das ocorrências na execução do contrato, em relação à fiscalização técnica e administrativa e demais documentos que julgar necessários, devendo encaminhá-los ao gestor do contrato para recebimento definitivo.

7.2.2.6 Os serviços poderão ser rejeitados, no todo ou em parte, quando em desacordo com as especificações constantes neste Termo de Referência e na proposta, devendo ser corrigidos/refeitos/substituídos imediatamente, a contar da notificação da contratada, às suas custas, sem prejuízo da aplicação das penalidades.

7.3 DO RECEBIMENTO DEFINITIVO

7.3.1 Os serviços serão recebidos definitivamente no prazo de 5 (cinco) dias, contados do recebimento provisório, por servidor ou comissão designada pela autoridade competente, após a verificação da qualidade e quantidade do serviço e consequente aceitação mediante termo detalhado, obedecendo as seguintes diretrizes:

7.3.1.1 Realizar a análise dos relatórios e de toda a documentação apresentada pela fiscalização e, caso haja irregularidades que impeçam a liquidação e o pagamento da despesa, indicar as cláusulas contratuais pertinentes, solicitando à CONTRATADA, por escrito, as respectivas correções;

7.3.1.2 Emitir Termo Circunstanciado para efeito de recebimento definitivo dos produtos, com base nos relatórios e documentações apresentadas; e

7.3.1.3 Comunicar a empresa para que emita a Nota Fiscal ou Fatura, com o valor exato dimensionado pela fiscalização.

7.3.2 O recebimento provisório ou definitivo não excluirá a responsabilidade civil pela solidez e pela segurança do serviço nem a responsabilidade ético-profissional pela perfeita execução do contrato.

7.4 DO PAGAMENTO

7.4.1 A emissão da Nota Fiscal/Fatura será precedida do recebimento definitivo do serviço conforme este Termo de Referência.

7.4.2 O pagamento será feito pelo Município de São Jorge D'Oeste de forma parcelada, na periodicidade definida em contrato, de acordo com a periodicidade do encaminhamento da documentação relacionada no item 7.3.

7.4.3 O prazo para pagamento será de até 30 (trinta) dias úteis, subsequentes ao recebimento definitivo.

7.4.4 O Município de São Jorge D'Oeste poderá deduzir do montante a pagar os valores correspondentes a tributos, multas ou indenizações devidas pelo(a) fornecedor(a), incidentes sobre a execução do objeto da contratação.

7.4.5 O pagamento efetuado não isentará o fornecedor das responsabilidades decorrentes do fornecimento.

7.4.6 O Município de São Jorge D'Oeste, tem regulamentado no Art. 159 do Decreto nº 4.393/2024, a **ORDEM CRONOLÓGICA DOS PAGAMENTOS**. Aos pontos sobre as possibilidades de alteração desta ordem cronológica e classificatória para a efetivação dos



MUNICÍPIO DE

SÃO JORGE D'OESTE

Estado do Paraná www.pmsjorge.pr.gov.br | CNPJ 76.995.380/0001-03

pagamentos, poderá ser nas condições do Art. 160 do Decreto nº 4.393/2024.

7.4.7 O setor competente para proceder o pagamento deve verificar se a Nota Fiscal ou Fatura apresentada expressa os elementos necessários e essenciais do documento, tais como:

- a) o prazo de validade;
- b) a data da emissão;
- c) os dados do contrato e do órgão contratante;
- d) o período de prestação dos serviços;
- e) o valor a pagar;
- f) eventual destaque do valor de retenções tributárias cabíveis; e
- g) acompanhado da requisição dos serviços.

7.4.8 Havendo erro na apresentação da Nota Fiscal/Fatura, ou circunstância que impeça a liquidação da despesa, o pagamento ficará sobrestado até que a Contratada providencie as medidas saneadoras. Nesta hipótese, a ordem cronológica para o pagamento, é novamente reestabelecida, e iniciar-se-á após a comprovação da regularização da situação, não acarretando qualquer ônus para a Contratante;

7.4.9 Será considerada data do pagamento o dia em que constar como emitida a ordem bancária para pagamento.

7.4.10 Antes do pagamento da nota fiscal ou da fatura, deverá ser consultada a situação da empresa junto ao SICAF.

7.4.10.1 A cada pagamento à contratada, será realizada consulta ao SICAF para verificar a manutenção das condições de habilitação exigidas nesta contratação.

7.4.10.2 Serão exigidos a Certidão Negativa de Débito (CND) relativa a Créditos Tributários Federais e à Dívida Ativa da União, o Certificado de Regularidade do FGTS (CRF) e a Certidão Negativa de Débitos Trabalhistas (CNDT), caso esses documentos não estejam regularizados no SICAF

7.4.11 Constatando-se, junto ao SICAF, a situação de irregularidade da contratada, será providenciada sua notificação, por escrito, para que, no prazo de 5 (cinco) dias úteis, regularize sua situação ou, no mesmo prazo, apresente sua defesa. O prazo poderá ser prorrogado uma vez, por igual período, a critério da contratante.

7.4.12 Previamente à emissão de nota de empenho e a cada pagamento, a Administração deverá realizar consulta ao SICAF para identificar possível suspensão temporária de participação em licitação, no âmbito do órgão ou entidade, proibição de contratar com o Poder Público, bem como ocorrências impeditivas indiretas, observado o disposto no art. 29, da Instrução Normativa nº 3, de 26 de abril de 2018.

7.4.13 Não havendo regularização ou sendo a defesa considerada improcedente, a contratante deverá comunicar aos órgãos responsáveis pela fiscalização da regularidade fiscal quanto à inadimplência da contratada, bem como quanto à existência de pagamento a ser efetuado, para que sejam acionados os meios pertinentes e necessários para garantir o recebimento de seus créditos.

7.4.14 Persistindo a irregularidade, a contratante deverá adotar as medidas necessárias à rescisão contratual nos autos do processo administrativo correspondente, assegurada à contratada a ampla defesa.

7.4.15 Havendo a efetiva execução do objeto, os pagamentos serão realizados



MUNICÍPIO DE

SÃO JORGE D'OESTE

Estado do Paraná www.pmsjorge.pr.gov.br | CNPJ 76.995.380/0001-03

normalmente, até que se decida pela rescisão do contrato, caso a contratada não regularize sua situação junto ao SICAF.

7.4.16 Será rescindido o contrato em execução com a contratada inadimplente no SICAF, salvo por motivo de economicidade, segurança nacional ou outro de interesse público de alta relevância, devidamente justificado, em qualquer caso, pela máxima autoridade da contratante.

7.4.17 Quando do pagamento, será efetuada a retenção tributária prevista na legislação aplicável, em especial a prevista no artigo 31 da Lei 8.212, de 1993, nos termos do item 6 do Anexo XI da IN SEGES/MP n. 5/2017, quando couber.

7.4.18 É vedado o pagamento, a qualquer título, por serviços prestados, à empresa privada que tenha em seu quadro societário servidor público da ativa do órgão contratante, com fundamento na Lei de Diretrizes Orçamentárias vigente.

7.4.19 Nos casos de eventuais atrasos de pagamento, desde que a Contratada não tenha concorrido, de alguma forma, para tanto, o valor devido deverá ser acrescido de atualização financeira, e sua apuração se fará desde a data de seu vencimento até a data do efetivo pagamento, em que os juros de mora serão calculados à taxa de 0,5% (meio por cento) ao mês, ou 6% (seis por cento) ao ano, mediante aplicação das seguintes fórmulas:

$EM = I \times N \times VP$

Sendo:

EM = Encargos moratórios;

N = Número de dias entre a data prevista para o pagamento e a do efetivo pagamento;

VP = Valor da parcela a ser paga;

I = Índice de compensação financeira = 0,00016438, assim apurado: $I = (6 / 100) I = 0,00016438$

I = (TX) 365 TX = Percentual da taxa anual = 6%

7.5 DO REAJUSTE, REPACTUAÇÃO E REEQUILÍBRIO DE PREÇOS REGISTRADOS:

7.5.1 Com o objetivo de manter o equilíbrio econômico-financeiro, a Administração promoverá o reajuste de preços mediante apostilamento, e aplicará a variação do índice IPCA ou INPC, o que representar maior vantagem para a contratante. Ainda, o termo inicial será a data do orçamento estimado realizado na etapa preparatória, ou seja, será considerado o mês de abril de 2025, desde que decorrido no mínimo 1 (um) ano de referido marco temporal.

7.5.2 A repactuação de preços também ocorrerá mediante apostilamento, em caso de força maior, caso fortuito ou fato do príncipe ou em decorrência de fatos imprevisíveis ou previsíveis de consequências incalculáveis, que inviabilizem a execução do contrato tal como pactuado, respeitada, em, qualquer caso, a repartição objetiva de risco estabelecida em contrato.

7.5.3 O reequilíbrio dos preços registrados poderá a qualquer tempo durante a vigência da ata, com objetivo de restabelecer a relação econômico-financeira entre as partes, será formalizada mediante apostilamento, observando o disposto no inciso II do Art. 124 da Lei nº 14.133/2021, e deverá ser realizado nas seguintes hipóteses:

7.5.3.1 Mediante a solicitação do fornecedor em casos de justificado e comprovado o aumento nos custos;

7.5.3.2 Deverá ainda ser solicitado pelo fornecedor, pelo princípio da moralidade no



MUNICÍPIO DE

SÃO JORGE D'OESTE

Estado do Paraná www.pmsjorge.pr.gov.br | CNPJ 76.995.380/0001-03

trato do interesse público, quando ocorrer redução dos seus custos;

7.5.3.3 A Administração poderá, mediante diligências dos fiscais do contrato e da comprovação por fontes oficiais, requerer e promover unilateralmente a redução dos valores contratados.

7.5.4 O pedido realizado pelo fornecedor para reequilíbrio de preços será analisado e respondido no prazo de 10 (dez) dias úteis, e seus efeitos, via de regra, ocorrerão a partir da data do aditivo.

7.5.5 A emissão de nota de empenho ou ordem de fornecimento, não configurará óbice para analisar o pedido de reequilíbrio de preço.

7.5.5 A execução do objeto ou a extinção da ata de registros de preços, não configurará óbice para o reconhecimento do desequilíbrio econômico-financeiro, hipótese em que ao reequilíbrio poderá ser concedido por meio de termo indenizatório.

7.6 DAS OBRIGAÇÕES DO CONTRATANTE

7.6.1 DAS CARACTERÍSTICAS GERAIS DO CONTRATO

7.6.1.1 Exigir o cumprimento de todas as obrigações assumidas pelo Contratado, de acordo com o contrato e seus anexos;

7.6.1.2 Receber o objeto no prazo e condições estabelecidas no Termo de Referência;

7.6.1.3 Notificar o Contratado, por escrito, sobre vícios, defeitos ou incorreções verificadas no objeto fornecido, para que seja por ele substituído, reparado ou corrigido, no total ou em parte, às suas expensas;

7.6.1.4 Acompanhar e fiscalizar a execução do contrato e o cumprimento das obrigações pelo Contratado;

7.6.1.5 Efetuar o pagamento ao Contratado do valor correspondente ao fornecimento do objeto, no prazo, forma e condições estabelecidos no presente Contrato;

7.6.1.6 Aplicar ao Contratado sanções motivadas pela inexecução total ou parcial do Contrato;

7.6.1.7 Não praticar atos de ingerência na administração da Contratada, tais como:

7.6.1.7.1 Exercer o poder de mando sobre os empregados da Contratada, devendo reportar-se somente aos prepostos ou responsáveis por ela indicados, exceto quando o objeto da contratação prever o atendimento direto, tais como nos serviços de recepção e apoio ao usuário;

7.6.1.7.2 Direcionar a contratação de pessoas para trabalhar nas empresas Contratadas;

7.6.1.7.3 Promover ou aceitar o desvio de funções dos trabalhadores da Contratada, mediante a utilização destes em atividades distintas daquelas previstas no objeto da contratação e em relação à função específica para a qual o trabalhador foi contratado; e

7.6.1.7.4 Considerar os trabalhadores da Contratada como colaboradores eventuais do próprio órgão ou entidade responsável pela contratação, especialmente para efeito de concessão de diárias e passagens.

7.6.1.8 Fornecer por escrito as informações necessárias para o desenvolvimento dos serviços objeto do contrato;

7.6.1.9 Realizar avaliações periódicas da qualidade dos serviços, após seu recebimento;

7.6.1.10 Cientificar o órgão de representação judicial da procuradoria do município para adoção das medidas cabíveis quando do descumprimento de obrigações pelo Contratado;

7.6.1.11 Explicitamente emitir decisão sobre todas as solicitações e reclamações relacionadas à execução do presente Contrato, ressalvados os requerimentos



MUNICÍPIO DE

SÃO JORGE D'OESTE

Estado do Paraná www.pmsjorge.pr.gov.br | CNPJ 76.995.380/0001-03

manifestamente impertinentes, meramente protelatórios ou de nenhum interesse para a boa execução do ajuste.

7.6.1.12 Concluída a instrução do requerimento, a Administração terá o prazo de 10 (dez) para decidir, admitida a prorrogação motivada por igual período.

7.6.1.13 Arquivar, entre outros documentos, projetos, "as built", especificações técnicas, orçamentos, termos de recebimento, contratos e aditamentos, relatórios de inspeções técnicas após o recebimento do serviço e notificações expedidas;

7.6.1.14 A Administração não responderá por quaisquer compromissos assumidos pelo Contratado com terceiros, ainda que vinculados à execução do contrato, bem como por qualquer dano causado a terceiros em decorrência de ato do Contratado, de seus empregados, prepostos ou subordinados.

7.6.2 DAS CARACTERÍSTICAS ESPECÍFICAS PARA A EXECUÇÃO DO OBJETO

7.6.2.1 No Código de Trânsito Brasileiro, Cap. XIII - DA CONDUÇÃO DE ESCOLARES, o art. 136 estabelece que os veículos especialmente destinados à condução coletiva de escolares somente poderão circular nas vias com autorização emitida pelo órgão ou entidade executivos de trânsito dos Estados e do Distrito Federal, exigindo-se, para tanto que, em relação à apresentação, os veículos devem possuir:

7.6.2.1.1 **O ANO DE FABRICAÇÃO DO VEÍCULO SERÁ LIMITADO AO ANO DE 2006**, ou seja, só estará habilitado para executar o referido objeto, veículos com **NO MÁXIMO 20 ANOS DE USO AO TEMPO DESTA CERTAME**;

7.6.2.2 Os problemas apontados e os possíveis defeitos, as medidas e os prazos para solucioná-los, serão determinados pela Administração Municipal. **O primeiro laudo de vistoria realizada pelo DETRAN, deverá ser entregue até a assinatura do contrato.**

7.6.2.3 Os serviços serão programados, autorizados e coordenados pela Secretaria de Educação, Cultura e Esportes, de acordo com o calendário ESCOLAR do ano corrente.

7.6.2.4 Sujeitar-se a vistorias constantes, independente da realizada por ocasião de seu licenciamento, a ser realizada diretamente pelo Município ou por entidade credenciada (CIREFTERAN e Engenheiro Mecânico).

7.6.2.5 Deverá contar com equipamento registrador instantâneo de velocidade e tempo.

7.6.2.6 Lanternas de luz branca, fosca ou amarela, dispostas nas extremidades da parte superior dianteira e lanternas de luz vermelha dispostas nas extremidades superior da parte traseira.

7.6.2.7 Apresentação diferenciada, pintura de faixa horizontal na cor amarela, com quarenta centímetros de largura, à meia altura, em toda a extensão das partes laterais e traseira da carroceria, com o dístico ESCOLAR, em preto, sendo que, em caso de veículo de carroceria pintada na cor amarela, as cores aqui indicadas devem ser invertidas, conforme legislação;

7.6.2.8 Limitador para abertura das janelas e vidros, no limite de 10cm de abertura;

7.6.2.8.1 Quando tiver que transportar crianças que necessitam de equipamento auxiliar de segurança, (CADEIRINHAS), é de responsabilidade da Contratada, disponibilizar em quantidade necessária e suficiente para atender a demanda.

7.6.2.9 Possuir cintos individuais de segurança, segundo as normas estabelecidas pelo CONTRAN em número iguala a lotação.

7.6.2.10 Possuir extintor de incêndio, obedecidas às normas do CONTRAN.

7.6.2.11 Outros equipamentos obrigatórios pelo CONTRAN.

7.6.2.12 Certificado de Inspeção de Segurança Veicular Escolar ou Laudo de Inspeção



MUNICÍPIO DE

SÃO JORGE D'OESTE

Estado do Paraná www.pmsjorge.pr.gov.br | CNPJ 76.995.380/0001-03

Técnica, emitido pela entidade/empresa autorizada/credenciada e homologada pelo departamento nacional de trânsito – DENATRAN.

7.6.2.13 Deverá contar com sistema de ar condicionado;

7.6.2.14 **Inspeção semestral para verificação dos VEÍCULOS JUNTO AO DETRAN.**

7.6.3 DO SEGURO DE RESPONSABILIDADE CIVIL DOS ALUNOS

7.6.3.1 Além do seguro DPVAT, é dever da Contratada realizar seguro de todos os veículos utilizados para no transporte escolar cuja cobertura ampare sinistros contra a vida dos passageiros e terceiros, decorrentes da prestação de serviços de responsabilidade civil, conforme regulamentado pela ANTT (Agência Nacional de Transportes Terrestres).

7.6.3.2 Deverá, para tanto, como condições gerais para contratação do seguro para os veículos, observar o que se segue:

7.6.3.2.1 Modalidade de contratação: valor determinado ou valor mercado referenciado – VMR (100% tabela FIPE);

7.6.3.2.2 Cobertura: colisão, incêndio, roubo e furto;

7.6.3.2.3 Responsabilidade civil facultativa – veículo (RCF/V):

I - PARA VEÍCULO TIPO ONIBUS COM 40/46 LUGARES:

- ✓ Apólice deverá contemplar no mínimo Danos corporais e ou materiais, causados à passageiros cobertura total **R\$ 4.000.000,00 (Quatro milhões de reais).**
- ✓ Apólice deverá contemplar no mínimo, Danos morais causados à passageiros cobertura total **R\$ 400.000,00 (quatrocentos mil reais).**
- ✓ Apólice deverá contemplar no mínimo, Danos morais causados à terceiros não transportados cobertura total **R\$ 140.000,00 (cento e quarenta mil reais).**
- ✓ Apólice deverá contemplar no mínimo, Danos estéticos causados à passageiros transportados **R\$ 200.000,00 (Duzentos mil reais);**
- ✓ Apólice deverá contemplar no mínimo Responsabilidade civil acidentes pessoais evento morte acidental passageiros transportados **R\$ 200.000,00 (Duzentos mil reais);**
- ✓ Apólice deverá contemplar no mínimo Responsabilidade civil acidentes pessoais evento invalidez permanente passageiros transportados **R\$ 200.000,00 (Duzentos mil de reais);**
- ✓ Apólice deverá contemplar no mínimo Responsabilidade civil para danos corporais, causados a terceiros não transportados **R\$ 300.000,00 (trezentos mil reais);**

II - PARA VEÍCULO TIPO VAN/KOMBI COM 18 A 26 LUGARES:



MUNICÍPIO DE

SÃO JORGE D'OESTE

Estado do Paraná www.pmsjorge.pr.gov.br | CNPJ 76.995.380/0001-03

- ✓ Apólice deverá contemplar no mínimo Danos corporais e ou materiais, causados à passageiros cobertura total **R\$ 2.000.000,00 (Dois milhões de reais).**
- ✓ Apólice deverá contemplar no mínimo, Danos morais causados à passageiros cobertura total **R\$ 400.000,00 (quatrocentos mil reais).**
- ✓ Apólice deverá contemplar no mínimo, Danos morais causados à terceiros não transportados cobertura total **R\$ 140.000,00 (cento e quarenta mil reais).**
- ✓ Apólice deverá contemplar no mínimo, Danos estéticos causados à passageiros transportados **R\$ 200.000,00 (Duzentos mil reais);**
- ✓ Apólice deverá contemplar no mínimo Responsabilidade civil acidentes pessoais evento morte acidental passageiros transportados **R\$ 200.000,00 (Duzentos mil reais);**
- ✓ Apólice deverá contemplar no mínimo Responsabilidade civil acidentes pessoais evento invalidez permanente passageiros transportados **R\$ 200.000,00 (Duzentos mil de reais);**
- ✓ Apólice deverá contemplar no mínimo Responsabilidade civil para danos corporais, causados a terceiros não transportados **R\$ 300.000,00 (trezentos mil reais);**

7.6.4 DOS CONDUTORES

7.6.4.1 A licitante deverá apresentar a documentação do condutor, conjuntamente a apresentação dos documentos da empresa;

7.6.4.2 Do condutor será exigido a Carteira Nacional de Habilitação qualificada ao tipo do veículo, bem como ao tipo de transporte (Passageiros), e ao que menciona as Normas para Gestão do Transporte Escolar Público do Paraná sobre os condutores;

7.6.4.2.1 **Do condutor será exigido a Certidão de Antecedentes Criminais**, justificando esta exigência, pela responsabilidade que o mesmo terá, ao conduzir um veículo, onde os passageiros na sua grande maioria, senão na sua totalidade, são menores de idade.

7.6.4.3 **A licitante NÃO PODERÁ anexar os documentos do mesmo condutor, indicando-o para conduzir veículos, quando for o caso DE LINHAS EM COMPATIBILIDADE DE HORÁRIO (mesmo horário para cumprimento de roteiro), a fim de sagrar-se vencedor em ambas as linhas.**

7.6.4.4 A Contratada, deverá manter durante toda vigência desta Ata de Registro de Preços, o mesmo Condutor apresentado a tempo do certame. Em caso de necessidade de substituí-Lo, por motivo de forma maior, deverá a Contratada, antes do condutor iniciar os serviços, entregar os documentos exigidos para este certame, e solicitar a emissão do Termo de Aceite da Substituição, emitida pelo gerenciador e coordenador da Ata de Registro de Preços em pauta.

7.6.5 DA COMPROVAÇÃO DA SITUAÇÃO DE REGULARIDADE DOS CONDUTORES E DO SEGURO ADICIONAL

7.6.5.1 **Até 10 dias úteis após declarado o vencedor do certame. A vencedora deverá**



MUNICÍPIO DE

SÃO JORGE D'OESTE

Estado do Paraná www.pmsjorge.pr.gov.br | CNPJ 76.995.380/0001-03

apresentar cópia autenticada (ou original com a devida cópia, para autenticação por servidor da Contratante), os seguintes documentos:

7.6.5.1.1 Apólice de Seguro para cada veículo proposto para executar o serviço, com cobertura total para todos os passageiros, e com vigência permanente, durante todo o prazo contratual;

7.6.5.1.2 Certificado de registro do veículo em nome da Contratada, ou no nome do proprietário da Empresa, ou ainda se veículo locado, sob qualquer forma, apresentar o contrato de locação em nome da Contratada ou do seu proprietário;

7.6.5.1.3 Certificado de Regularização do veículo, ou Laudo de Inspeção junto aos órgãos competentes – INMETRO, ou, DENATRAM, ou, DETRAN, e/ou, DER;

7.6.5.1.4 Declaração da empresa vencedora indicando o motorista responsável pela condução do veículo;

7.6.5.1.5 A CNH do responsável pela condução do veículo, na categoria apropriada ao veículo solicitado para a linha a ser executada;

7.6.5.1.6 Prova do vínculo empregatício do condutor com a Contratada;

7.6.5.1.7 Declaração do Condutor, atestando que será Ele o responsável pela condução do referido veículo, para a execução da referida Linha;

7.6.5.1.8 Certidão de Antecedentes Criminais, emitida em prol do Condutor;

7.6.5.1.9 Certidão Negativa de Infrações Graves e Gravíssimas, emitida pelo DETRAN na CNH do Condutor, para os 12 meses anteriores ao mês deste certame.

7.7 DAS OBRIGAÇÕES DO CONTRATADO

7.7.1 DAS CARACTERÍSTICAS GERAIS DO CONTRATO

7.7.1.1 O contrato é proposto para transporte única e exclusivamente de alunos, frequentando as escolas municipais, colégios estadual, CMEIS, APAE, e na eventualidade de lugares disponíveis, para os professores das referidas escolas, **desta forma fica definitivamente proibido, nestas viagens sob o Contrato, o transporte na modalidade “carona” para outras pessoas, ou ainda, sob cobrança do serviço em separado**, de forma adicional ao estipulado neste contrato, ficando expresso que o caso trata-se do considerado na alínea c do item 7.8.1 deste documento (**fraude na execução do contrato**), e estará sob as sanções nele previstas.

7.7.1.1.1 Percorrer os roteiros (trajetórias) programados na sua integralidade, e nos movimentos descritos, salvo em casos que tenham obstáculos intransponíveis, quando na ocorrência destas situações, deverá ser comunicado imediatamente a coordenação desta Ata de Registro de preços.

7.7.1.1.2 Nos horários programados, os veículos só poderão circular nos roteiros programados com os passageiros aos quais se destina esse transporte. A não observância



MUNICÍPIO DE

SÃO JORGE D'OESTE

Estado do Paraná www.pmsjorge.pr.gov.br | CNPJ 76.995.380/0001-03

do roteiro programado, será considerada infração nos termos do item 7.8.1, alínea **a**, para efeitos de aplicação de sanções.

7.7.1.1.3. Os arquivos relacionados ao GEORREFERENCIAMENTO, estão em anexo a este documento;

7.7.1.1.3.1 Os roteiros (trajetórias) poderão sofrer alterações, durante a vigência do contrato, desde que limitadas a região proposta inicialmente, caso que deverá haver novo georreferenciamento dos pontos, para comprovar as alterações na quilometragem.

7.7.1.1.3.2 Nestes casos não haverá necessidade de formalizar-se por aditivos ao contrato, uma vez que esta Ata de Registro de preços, está pautada por quantitativo de quilômetros, e tal alteração não se trata de alterações do objeto, nem mesmo das condições contratuais ou de cláusula contratual.

7.7.1.2 O Contratado deve cumprir todas as obrigações constantes deste Termo de Referência, em seus anexos, assumindo como exclusivamente seus os riscos e as despesas decorrentes da boa e perfeita execução do objeto, observando, ainda, as obrigações a seguir dispostas:

7.7.1.2.1 Reparar, corrigir ou remover, às suas expensas, no total ou em parte, no prazo fixado pelo fiscal do contrato, os serviços efetuados em que se verificarem vícios, defeitos ou incorreções resultantes da execução ou dos materiais empregados;

7.7.1.2.2 Responsabilizar-se pelos vícios e danos decorrentes da execução do objeto, bem como por todo e qualquer dano causado à Municipalidade ou à órgão municipal, ou ainda à algum bem público municipal, devendo ressarcir imediatamente a Administração em sua integralidade, ficando a Contratante autorizada a descontar da garantia, caso exigida, ou dos pagamentos devidos à Contratada, o valor correspondente aos danos sofridos;

7.7.1.2.3 Utilizar empregados habilitados e com conhecimentos dos serviços a serem executados, em conformidade com as normas e determinações em vigor;

7.7.1.2.4 Vedar a utilização, na execução dos serviços, de empregado que seja familiar de agente público ocupante de cargo em comissão ou função de confiança no órgão Contratante, nos termos do artigo 7º do Decreto nº 7.203, de 2010 e e Inciso V do Parecer Jurídico nº 001.01.2018, da Assessoria Jurídica do Município de São Jorge D'Oeste/PR;

7.7.1.2.5 Quando não for possível a verificação da regularidade no Sistema de Cadastro de Fornecedores – SICAF, a empresa contratada deverá entregar ao setor responsável pela fiscalização do contrato, até o dia trinta do mês seguinte ao da prestação dos serviços, os seguintes documentos:

- 1) prova de regularidade relativa à Seguridade Social;
- 2) certidão conjunta relativa aos tributos federais e à Dívida Ativa da União;
- 3) certidões que comprovem a regularidade perante a Fazenda Municipal ou Distrital do domicílio ou sede do contratado;
- 4) Certidão de Regularidade do FGTS – CRF; e
- 5) Certidão Negativa de Débitos Trabalhistas – CNDT, conforme alínea "c" do item 10.2 do Anexo VIII-B da IN SEGES/MP n. 5/2017;

7.7.1.2.6 Responsabilizar-se pelo cumprimento das obrigações previstas em Acordo, Convenção, Dissídio Coletivo de Trabalho ou equivalentes das categorias abrangidas pelo contrato, por todas as obrigações trabalhistas, sociais, previdenciárias, tributárias e as



MUNICÍPIO DE

SÃO JORGE D'OESTE

Estado do Paraná www.pmsjorge.pr.gov.br | CNPJ 76.995.380/0001-03

demais previstas em legislação específica, cuja inadimplência não transfere a responsabilidade à Contratante;

7.7.1.2.7 Comunicar ao Fiscal do contrato, no prazo de 24 (vinte e quatro) horas, qualquer ocorrência anormal ou acidente que se verifique no local dos serviços.

7.7.1.2.8 Prestar todo esclarecimento ou informação solicitada pela Contratante ou por seus prepostos, garantindo-lhes o acesso, a qualquer tempo, ao local dos trabalhos, bem como aos documentos relativos à execução do empreendimento.

7.7.1.2.9 Paralisar, por determinação da Contratante, qualquer atividade que não esteja sendo executada de acordo com a boa técnica ou que ponha em risco a segurança de pessoas ou bens de terceiros.

7.7.1.2.10 Promover a organização técnica e administrativa dos serviços, de modo a conduzi-los eficaz e eficientemente, de acordo com os documentos e especificações que integram este Termo de Referência, no prazo determinado.

7.7.1.2.11 Submeter previamente, por escrito, à Contratante, para análise e aprovação, quaisquer mudanças nos métodos executivos que fujam às especificações do memorial descritivo.

7.7.1.2.12 Não permitir a utilização de qualquer trabalho do menor de dezesseis anos, exceto na condição de aprendiz para os maiores de quatorze anos; nem permitir a utilização do trabalho do menor de dezoito anos em trabalho noturno, perigoso ou insalubre;

7.7.1.2.13 manter durante toda a vigência do contrato, em compatibilidade com as obrigações assumidas, todas as condições de habilitação e qualificação exigidas na contratação;

7.7.1.2.14 guardar sigilo sobre todas as informações obtidas em decorrência do cumprimento do contrato;

7.7.1.2.15 Executar o objeto dentro dos parâmetros e rotinas estabelecidos, fornecendo todos os materiais em quantidade, qualidade e tecnologia adequadas, com a observância às recomendações aceitas pela boa técnica, normas e legislação;

7.7.1.2.16 Arcar com o ônus decorrente de eventual equívoco no dimensionamento dos quantitativos de sua proposta, inclusive quanto aos custos variáveis decorrentes de fatores futuros e incertos, devendo complementá-los, caso o previsto inicialmente em sua proposta não seja satisfatório para o atendimento do objeto da contratação, exceto quando ocorrer algum dos eventos arrolados no art. 124, II, d, da Lei nº 14.133, de 2021.

7.7.1.2.17 Cumprir, além dos postulados legais vigentes (CONTRAN, DENATRAN) de âmbito federal, estadual ou municipal, em ralação as normas de SEGURANÇA DOS ALUNOS, especialmente nos tocantes ao transporte escolar, não permitir que pessoas não autorizadas pela Contratante, utilizem-se deste transporte, ainda que seja em casos de “carona extraordinária”.

7.8 DAS SANÇÕES ADMINISTRATIVAS

7.8.1 Comete infração administrativa nos termos da Lei nº 14.133, de 2021, a CONTRATADA que:

- a) falhar na execução do contrato, pela inexecução, total ou parcial, de quaisquer das obrigações assumidas na contratação;
- b) ensejar o retardamento da execução do objeto;
- c) fraudar na execução do contrato;



MUNICÍPIO DE

SÃO JORGE D'OESTE

Estado do Paraná www.pmsjorge.pr.gov.br | CNPJ 76.995.380/0001-03

d) comportar-se de modo inidôneo; ou

e) cometer fraude fiscal.

7.8.2 Pela inexecução total ou parcial do objeto deste contrato, a Administração pode aplicar à CONTRATADA as seguintes sanções:

i) Advertência por escrito, quando do não cumprimento de quaisquer das obrigações contratuais consideradas faltas leves, assim entendidas aquelas que não acarretam prejuízos significativos para o serviço contratado;

ii) Multa de:

(1) 0,1% (um décimo por cento) até 0,2% (dois décimos por cento) por dia sobre o valor adjudicado em caso de atraso na execução dos serviços, limitada a incidência a 15 (quinze) dias. Após o décimo quinto dia e a critério da Administração, no caso de execução com atraso, poderá ocorrer a não-aceitação do objeto, de forma a configurar, nessa hipótese, inexecução total da obrigação assumida, sem prejuízo da rescisão unilateral da avença;

(2) 0,1% (um décimo por cento) até 10% (dez por cento) sobre o valor adjudicado, em caso de atraso na execução do objeto, por período superior ao previsto no subitem acima, ou de inexecução parcial da obrigação assumida;

(3) 0,1% (um décimo por cento) até 15% (quinze por cento) sobre o valor adjudicado, em caso de inexecução total da obrigação assumida;

(4) 0,2% a 3,2% por dia sobre o valor mensal do contrato, conforme detalhamento constante das tabelas 1 e 2, abaixo; e

(5) 0,07% (sete centésimos por cento) do valor do contrato por dia de atraso na apresentação da garantia (seja para reforço ou por ocasião de prorrogação), observado o máximo de 2% (dois por cento). O atraso superior a 25 (vinte e cinco) dias autorizará a Administração CONTRATANTE a promover a rescisão do contrato;

(6) as penalidades de multa decorrentes de fatos diversos serão consideradas independentes entre si.

iii) Suspensão de licitar e impedimento de contratar com o órgão, entidade ou unidade administrativa pela qual a Administração Pública opera e atua concretamente, pelo prazo de até dois anos;

iv) Declaração de inidoneidade para licitar ou contratar com a Administração Pública, enquanto perdurarem os motivos determinantes da punição ou até que seja promovida a reabilitação perante a própria autoridade que aplicou a penalidade, que será concedida sempre que a Contratada ressarcir a Contratante pelos prejuízos causados;

7.8.3 As sanções previstas nos subitens "i", "iii" e "iv" poderão ser aplicadas à CONTRATADA juntamente com as de multa, descontando-a dos pagamentos a serem efetuados.

7.8.4 Para efeito de aplicação de multas, às infrações são atribuídos graus, de acordo com as tabelas 1 e 2:

Tabela 1

GRAU	CORRESPONDÊNCIA
1	0,2% ao dia sobre o valor mensal do contrato
2	0,4% ao dia sobre o valor mensal do contrato
3	0,8% ao dia sobre o valor mensal do contrato
4	1,6% ao dia sobre o valor mensal do contrato
5	3,2% ao dia sobre o valor mensal do contrato



MUNICÍPIO DE

SÃO JORGE D'OESTE

Estado do Paraná www.pmsjorge.pr.gov.br | CNPJ 76.995.380/0001-03

Tabela 2

ITEM	DESCRIÇÃO DA INFRAÇÃO	GRAU
1	Permitir situação que crie a possibilidade de causar dano físico, lesão corporal ou consequências letais, por ocorrência. Fraudar a execução do contrato.	5
2	Suspender ou interromper, salvo motivo de força maior ou caso fortuito, os serviços contratuais por dia e por unidade de atendimento.	4
3	Manter funcionário sem qualificação para executar os serviços contratados, por empregado e por dia.	3
4	Recusar-se a executar serviço determinado pela fiscalização, por serviço e por dia.	2
5	Retirar funcionários ou encarregados do serviço durante o expediente, sem a anuência prévia do CONTRATANTE, por empregado e por dia.	3
6	Para os itens a seguir, deixar de: Registrar e controlar, diariamente, a assiduidade e a pontualidade de seu pessoal, por funcionário e por dia.	1
7	Para os itens a seguir, deixar de: Cumprir determinação formal ou instrução complementar do órgão fiscalizador, por ocorrência.	2
8	Para os itens a seguir, deixar de: Substituir empregado que se conduza de modo inconveniente ou não atenda às necessidades do serviço, por funcionário e por dia.	1
9	Para os itens a seguir, deixar de: Cumprir quaisquer dos itens deste Termo de Referência, do Contrato e seus Anexos não previstos nesta tabela de multas, após reincidência formalmente notificada pelo órgão fiscalizador, por item e por ocorrência.	3
10	Para os itens a seguir, deixar de: Indicar e manter durante a execução do contrato os prepostos previstos no edital/contrato.	1
11	Para os itens a seguir, deixar de: Providenciar treinamento para seus funcionários conforme previsto na relação de obrigações da CONTRATADA.	1

7.8.5 Também ficam sujeitas às penalidades do art. 156 da Lei nº 14.133, de 2021, as empresas ou profissionais que:

7.8.5.1 Tenham sofrido condenação definitiva por praticar, por meio dolosos, fraude fiscal no recolhimento de quaisquer tributos;

7.8.5.2 Demonstrem não possuir idoneidade para contratar com a Administração em virtude de atos ilícitos praticados.

7.8.6 A aplicação de qualquer das penalidades previstas realizar-se-á em processo administrativo que assegurará o contraditório e a ampla defesa à CONTRATADA, observando-se o procedimento previsto na Lei nº 14.133, de 2021, e subsidiariamente a Lei nº 9.784, de 1999.

7.8.7 As multas devidas e/ou prejuízos causados à Contratante serão deduzidos dos valores a serem pagos, ou recolhidos em favor do Município, ou deduzidos da garantia, ou ainda, quando for o caso, serão inscritos na Dívida Ativa do Município e cobrados judicialmente.

7.8.8 Caso a Contratante determine, a multa deverá ser recolhida no prazo máximo de 30 (trinta) dias, a contar da data do recebimento da comunicação enviada pela autoridade competente.

7.8.9 Caso o valor da multa não seja suficiente para cobrir os prejuízos causados pela



conduta do licitante, a União ou Entidade poderá cobrar o valor remanescente judicialmente, conforme artigo 419 do Código Civil.

7.8.10 A autoridade competente, na aplicação das sanções, levará em consideração a gravidade da conduta do infrator, o caráter educativo da pena, bem como o dano causado à Administração, observado o princípio da proporcionalidade.

7.9. DO IMPEDIMENTO DE PARTICIPAÇÃO

7.9.1 As condições de realização dos serviços, objetos deste procedimento, deverão ser devidamente destacadas, para que as empresas que desejarem participar tenham conhecimento das reais necessidades da administração.

7.9.2 Não será permitida a participação de empresas sob regime de consórcio. É vedada a participação de empresa em consórcio, tendo em vista a simplicidade da contratação, e por não se tratar de licitação de alta complexidade.

7.9.3 Independentemente de quantas sedes ou unidades de atendimento permanentes a pessoa jurídica ou o seu grupo econômico possuam, e indiferentes as suas localizações, somente será admitido a proposta de apenas uma unidade por grupo econômico, para fins de aumentar a competitividade.

7.9.3.1 Presumem-se integrantes do mesmo grupo econômico:

- a) as empresas controladoras, controladas ou coligadas;
- b) a pessoa jurídica que possua como sócio, administrador ou não, a mesma pessoa física que seja sócia-administradora, ou sócia majoritária, ou sócia exclusiva de outra pessoa jurídica interessada no certame;
- c) a pessoa jurídica que possua como sócio, administrador ou não, o cônjuge, o companheiro, ou os filhos do sócio(a)-administrador(a), ou o sócio majoritário, ou do sócio exclusivo da pessoa jurídica interessada no certame;
- d) outras hipóteses em que se identifica a relação de coligação ou controle, de fato ou de direito, entre duas pessoas jurídicas interessadas no certame.

SEÇÃO 8- FORMA E CRITÉRIOS DE SELEÇÃO DO FORNECEDOR

(inciso VIII do Art. 69 do Decreto nº 3.927/2023 e inciso VIII do §1º do Art. 18 da Lei nº 14.133/2021)

8.1 O fornecedor foi selecionado por apresentar a melhor proposta comercial por item, com valores não superiores aos apurados na pesquisa de preços realizada pela contratante e admitidos por este instrumento como preço máximo para a contratação.

8.2 Previamente à celebração do contrato, a Administração verificará o eventual descumprimento das condições para contratação, especialmente quanto à existência de sanções que a impeçam de celebrar contrato com a Administração, mediante a consulta a cadastros informativos oficiais, , tais como:

- a) SICAF;
- b) Cadastro Nacional de Empresas Inidôneas e Suspensas - CEIS, mantido pela Controladoria-Geral da União (www.portaldatransparencia.gov.br/ceis); e
- c) Cadastro Nacional de Empresas Punidas – CNEP, mantido pela Controladoria-Geral da União (<https://www.portaltransparencia.gov.br/sanções/cnep>).

8.3 A consulta aos cadastros será realizada em nome da empresa fornecedora e de seu sócio majoritário, por força do artigo 12 da Lei nº 8.429, de 1992, que prevê, dentre as sanções impostas ao responsável pela prática de ato de improbidade administrativa, a proibição de contratar com o Poder Público, inclusive por intermédio de pessoa jurídica da

Termo de Referência Pregão Eletrônico para Registro de Preços

Aprovado pela Equipe Técnica; Equipe de Contratação.

Câmara Nacional de Modelos de Licitações e Contratos da Consultoria-Geral da União

Atualização: dezembro/2023



MUNICÍPIO DE

SÃO JORGE D'OESTE

Estado do Paraná www.pmsjorge.pr.gov.br | CNPJ 76.995.380/0001-03

qual seja sócio majoritário.

8.4 Caso conste na Consulta de Situação do Fornecedor a existência de Ocorrências Impeditivas Indiretas, o gestor diligenciará para verificar se houve fraude por parte das empresas apontadas no Relatório de Ocorrências Impeditivas Indiretas.

8.5 A tentativa de burla será verificada por meio dos vínculos societários, linhas de fornecimento similares, dentre outros.

8.6 O fornecedor será convocado para manifestação previamente a uma eventual negativa de contratação.

8.7 Caso atendidas as condições para contratação, a habilitação do fornecedor será verificada por meio do SICAF, nos documentos por ele abrangidos.

8.8 É dever do fornecedor manter atualizada a respectiva documentação constante do SICAF, ou encaminhar, quando solicitado pela Administração, a respectiva documentação atualizada.

8.9 Não serão aceitos documentos de habilitação com indicação de CNPJ/CPF diferentes, salvo aqueles legalmente permitidos.

8.10 Se o fornecedor for a matriz, todos os documentos deverão estar em nome da matriz, e se o fornecedor for a filial, todos os documentos deverão estar em nome da filial, exceto para atestados de capacidade técnica, caso exigidos, e no caso daqueles documentos que, pela própria natureza, comprovadamente, forem emitidos somente em nome da matriz.

8.11 Serão aceitos registros de CNPJ de fornecedor matriz e filial com diferenças de números de documentos pertinentes ao CND e ao CRF/FGTS, quando for comprovada a centralização do recolhimento dessas contribuições.

8.12 Para fins de contratação, deverá o fornecedor comprovar os seguintes requisitos de habilitação:

8.12.1 HABILITAÇÃO JURÍDICA:

8.12.1.1 Sociedade simples: inscrição do ato constitutivo no Registro Civil de Pessoas Jurídicas do local de sua sede, acompanhada de documento comprobatório de seus administradores;

8.12.1.2 No caso de empresário individual: inscrição no Registro Público de Empresas Mercantis, a cargo da Junta Comercial da respectiva sede.

8.12.1.3 No caso de sociedade empresária ou empresa individual de responsabilidade limitada - EIRELI: ato constitutivo, estatuto ou contrato social em vigor, devidamente registrado na Junta Comercial da respectiva sede, acompanhado de documento comprobatório de seus administradores.

8.12.1.4 Em se tratando de microempreendedor individual - MEI: Certificado da Condição de Microempreendedor Individual - CCMEI, cuja aceitação ficará condicionada à verificação da autenticidade no sítio www.portaldoempreendedor.gov.br.

8.12.1.5 Inscrição no Registro Público de Empresas Mercantis onde opera, com averbação no Registro onde tem sede a matriz, no caso de ser o participante sucursal, filial ou agência.

8.12.1.6 No caso de sociedade simples: inscrição do ato constitutivo no Registro Civil das Pessoas Jurídicas do local de sua sede, acompanhada de prova da indicação dos seus administradores.

8.12.1.7 No caso de empresa ou sociedade estrangeira em funcionamento no País: decreto de autorização.

8.12.1.8 Os documentos acima deverão estar acompanhados de todas as alterações ou da



MUNICÍPIO DE

SÃO JORGE D'OESTE

Estado do Paraná www.pmsjorge.pr.gov.br | CNPJ 76.995.380/0001-03

consolidação respectiva.

8.12.1.9 Os documentos apresentados deverão estar acompanhados de todas as alterações ou da consolidação respectiva.

8.12.2 HABILITAÇÕES FISCAL, SOCIAL E TRABALHISTA:

8.12.2.1 prova de inscrição no Cadastro Nacional da Pessoa Jurídica (CNPJ);

8.12.2.2 prova de regularidade fiscal perante a Fazenda Nacional, mediante apresentação de certidão expedida conjuntamente pela Secretaria da Receita Federal do Brasil (RFB) e pela Procuradoria-Geral da Fazenda Nacional (PGFN), referente a todos os créditos tributários federais e à Dívida Ativa da União (DAU) por elas administrados, inclusive aqueles relativos à Seguridade Social, nos termos da Portaria Conjunta nº 1.751, de 02/10/2014, do Secretário da Receita Federal do Brasil e da Procuradora Geral da Fazenda Nacional.

8.12.2.3 prova de regularidade com o Fundo de Garantia do Tempo de Serviço (FGTS);

8.12.2.4 declaração de que não emprega menor de 18 anos em trabalho noturno, perigoso ou insalubre e não emprega menor de 16 anos, salvo menor, a partir de 14 anos, na condição de aprendiz, nos termos do artigo 7º, XXXIII, da Constituição;

8.12.2.5 prova de inexistência de débitos inadimplidos perante a Justiça do Trabalho, mediante a apresentação de certidão negativa ou positiva com efeito de negativa, nos termos do Título VII-A da Consolidação das Leis do Trabalho, aprovada pelo Decreto-Lei nº 5.452, de 1º de maio de 1943.

8.12.2.6 prova de inscrição no cadastro de contribuintes municipal, se houver, relativo ao domicílio ou sede do fornecedor, pertinente ao seu ramo de atividade e compatível com o objeto contratual;

8.12.2.7 prova de regularidade com a Fazenda Municipal ou Distrital do domicílio ou sede do fornecedor, relativa à atividade em cujo exercício contrata ou concorre;

8.12.2.7.1 caso o fornecedor seja considerado isento dos tributos municipais ou distritais relacionados ao objeto, deverá comprovar tal condição mediante a apresentação de certidão ou declaração da Fazenda respectiva do seu domicílio ou sede, ou por meio de outro documento equivalente, na forma da respectiva legislação de regência.

8.13 HABILITAÇÃO TÉCNICA

8.13.1 não se aplica

8.14 HABILITAÇÃO ECONÔMICA-FINANCEIRA

8.14.1 Verificou-se que diante do caso concreto, que a não obrigatoriedade de apresentação dos requisitos para HABILITAÇÃO ECONÔMICO-FINANCEIRA, não é relevante ante a forma de execução do objeto, o fracionamento e a tempestividade do pagamento e da celeridade com que se verifica a não execução do objeto, casos nos quais, já estão predefinidas as sanções à CONTRATADA.

8.14.2 Considerando ainda que a característica do objeto desta contratação, no caso de paralização, ou incapacidade da CONTRATADA de continuar a execução, não causará danos ao erário, apenas, a paralização de um serviço, embora essencial, mas que não interfere na execução dos demais serviços públicos.

8.14.3 Portanto, para não atentar a restrição de competitividade ao certame, a CONTRATANTE, desobriga aos licitantes a comprovação da qualificação econômica financeira, prevista no Art. 70 da Lei nº 14.133/2021.



MUNICÍPIO DE

SÃO JORGE D'OESTE

Estado do Paraná www.pmsjorge.pr.gov.br | CNPJ 76.995.380/0001-03

SEÇÃO 9 – ESTIMATIVAS DO VALOR DA CONTRATAÇÃO

(inciso IX do Art. 69 do Decreto nº 3.927/2023 e inciso IX do §1º do Art. 18 da Lei nº 14.133/2021)

9.1 Conforme Mapa de apuração espelhado abaixo, é possível perceber a formação do preço máximo para esta contratação, mediante a composição da cesta de preços, com 5 (cinco) fornecedores diretos, ainda que não exatamente os contratados nas respectivas linhas, para parametrizar o preço orçado, a verificar:

MUNICÍPIO DE

SÃO JORGE D'OESTE

Estado do Paraná www.pmsjorge.pr.gov.br | CNPJ 76.995.380/0001-03

</

9.1.1 Do Mapa acima, elaborado pelo servidor LIOMAR SIEGA, nomeado competente pela Portaria nº 2735/2025, extrai-se que:

Termo de Referência Pregão Eletrônico para Registro de Preços
Aprovado pela Equipe Técnica; Equipe de Contratação.
Câmara Nacional de Modelos de Licitações e Contratos da Consultoria-Geral da União
Atualização: dezembro/2023



MUNICÍPIO DE

SÃO JORGE D'OESTE

Estado do Paraná www.pmsjorge.pr.gov.br | CNPJ 76.995.380/0001-03

Lote: 1						
Item	Código do produto/serviço	Nome do produto/serviço	Qtde.	Unidade	Preço máximo	Preço máximo total
1	66520	<p>TRANSP. ESC. LINHA 12 - LAGOS DO IGUAÇU/PARANHOS LINHA 12 - LAGOS DO IGUAÇU/PARANHOS</p> <p>TRAJETO 1. Saída: 6h.</p> <p>Inicia-se na Escola Monsenhor Jorge Guimarães, e segue para os Lagos do Iguaçu pela PR-475, de lá, segue até a propriedade do Sr. Idelmar Vitorassi, volta até a estrada vicinal que leva a propriedade do Sr. Urico Pagliarin, segue por essa estrada até a PR-475, e por esta, segue até a propriedade do Sr. Flavio Arnoldo, retorna pela PR 475 até a entrada da estrada vicinal que leva a propriedade do Sr. Enio Sbergem, indo até lá, e retorna até a PR-475 e segue por ela até o trevo de acesso ao Distrito Dr. Antônio Paranhos, vai até a Escola Monsenhor Jorge Guimarães. Segue em direção a empresa Nelore Hetty, indo até a propriedade do Sr. Sergio Mozer, retornando em direção e até a propriedade do Sr. Eder Jacobs. Retorna passando pela empresa Blocom, e seguindo até a Escola Monsenhor Jorge Guimarães.</p> <p>Percurso de 40,39 km.</p> <p>TRAJETO 2. Saída: 11h30.</p> <p>Saindo da Escola Monsenhor Jorge Guimarães, e refaz em sentido contrário o TRAJETO 1, e quando na propriedade do Sr. Idelmar Vitorassi, retorna e segue até o Centro de Convenções, de lá, retorna via portal PR-475, para a Escola Monsenhor Jorge Guimarães. via portal junto a PR-475.</p> <p>Percurso de 44,85km.</p> <p>TRAJETO 3 Saída: 17h.</p>	25.434,00	KM	7,50	190.755,00



MUNICÍPIO DE

SÃO JORGE D'OESTE

Estado do Paraná www.pmsjorge.pr.gov.br | CNPJ 76.995.380/0001-03

	<p>Saindo da Escola Monsenhor Jorge Guimarães em direção a empresa Blocom, de lá, retorna à Escola, vai para, passando pelo loteamento Vila São Pedro, a propriedade do Sr. Enio Sbergem, volta a PR-475, segue por ela até à propriedade do Sr. Flavio Arnoldo, retorna até a estrada vicinal que leva a propriedade do Sr. Urico Pagliarin, e vai até a propriedade do Sr Idelmar Vitorassi, retorna até o Centro de Convenções. De lá, retorna via portal PR-475, para a Escola Monsenhor Jorge Guimarães. via portal junto a PR-475.</p> <p>Percurso de 35,87 km.</p> <p>Linha georreferenciada com aproximadamente 121,11 km dia/viagem.</p> <p>Demanda de veículo com no mínimo 18 LUGARES.</p> <p>Deverá atender os critérios da Lei Municipal nº 1.202/2025 (duas câmeras de monitoramento interno do veículo).</p>				
TOTAL.....					190.755,00

9.1.2 Da análise acima, define-se como preço máximo para a pretensa contratação, o valor de **R\$ 190.755,00 (Cento e noventa mil e setecentos e cinquenta e cinco reais)**

9.2 No que se refere ao critério adotado para admissão do preço máximo para a contratação: MENOR PREÇO.

9.3 Da Justificativa de Preços

9.3.1 Com relação à pesquisa de preços, o Art. 46 do Decreto nº 3.927/2023, que dispõe sobre o procedimento administrativo para a realização de pesquisa de preços para a aquisição de bens e contratação de serviços em geral, no âmbito da administração pública municipal, estabelece regras específicas para as contratações, em todas as suas formas, in verbis:

“A pesquisa de preços para fins de determinação do preço estimado em processo licitatório para a aquisição de bens e contratação de serviços em geral será realizada mediante a

Termo de Referência Pregão Eletrônico para Registro de Preços

Aprovado pela Equipe Técnica; Equipe de Contratação.

Câmara Nacional de Modelos de Licitações e Contratos da Consultoria-Geral da União

Atualização: dezembro/2023



MUNICÍPIO DE

SÃO JORGE D'OESTE

Estado do Paraná www.pmsjorge.pr.gov.br | CNPJ 76.995.380/0001-03

utilização dos seguintes parâmetros, empregados de forma combinada ou não:

I - composição de custos unitários menores ou iguais à mediana do item correspondente nos sistemas oficiais de governo, como Painel de Preços ou banco de preços em saúde, observado o índice de atualização de preços correspondente;

II - contratações similares feitas pela Administração Pública, em execução ou concluídas no período de 1 (um) ano anterior à data da pesquisa de preços, inclusive mediante sistema de registro de preços, observado o índice de atualização de preços correspondente;

III - dados de pesquisa publicada em mídia especializada, de tabela de referência formalmente aprovada pelo Poder Executivo federal e de sítios eletrônicos especializados ou de domínio amplo, desde que atualizados no momento da pesquisa e compreendidos no intervalo de até 6 (seis) meses de antecedência da data de divulgação do edital, contendo a data e a hora de acesso;

IV - pesquisa direta com, no mínimo, 3 (três) fornecedores, mediante solicitação formal de cotação, por meio de ofício ou e-mail, desde que seja apresentada justificativa da escolha desses fornecedores e que não tenham sido obtidos os orçamentos com mais de 6 (seis) meses de antecedência da data de divulgação do edital; ou

V - pesquisa na base nacional de notas fiscais eletrônicas, desde que a data das notas fiscais esteja compreendida no período de até 1 (um) ano anterior à data de divulgação do edital, conforme regulamento a ser instituído pela União” (disposto no Caderno de Logística, elaborado pela Secretaria de Gestão da Secretaria Especial de Desburocratização, Gestão e Governo Digital do Ministério da Economia).

§ 1º Deverão ser priorizados os parâmetros estabelecidos nos incisos I e II, devendo, em caso de impossibilidade, apresentar justificativa nos autos.

9.3.2 A justificativa do preço, exigida pelo inciso art. 5º da Instrução Normativa SEGES/ME nº 65/2021 é feita, portanto, em consonância com o entendimento que consta do Acórdão nº 819/2005 – TCU Plenário, no sentido de que o preço deverá estar compatível com aqueles que o próprio contratado pratica junto a outros órgãos, nestes termos: “9.1.3. quando contratar a realização de cursos, palestras, apresentações, shows, espetáculos ou eventos similares, demonstre, a título de justificativa de preços, que o fornecedor cobra igual ou similar preço de outros com quem contrata para evento de mesmo porte, ou apresente as devidas justificativas, de forma a atender ao §4º do art. 23 da Lei 14.133/2021;”

9.3.3 Outro paradigma de boa prática que se utiliza, a propósito, é a seguinte orientação da Advocacia Geral da União: “É obrigatória a justificativa de preço na inexigibilidade de licitação, que deverá ser realizada mediante a comparação da proposta apresentada com preços praticados pela futura contratada junto a outros órgãos públicos ou pessoas privadas.” (Orientação Normativa AGU nº 17/09)

9.4 DA ACEITABILIDADE E DESCLASSIFICAÇÃO DA PROPOSTA

O MUNICÍPIO DE São Jorge D'Oeste, adota em seus certames, os seguintes pressupostos, quando analisa a questão de INEXEQUIBILIDADE das propostas, fundamentado nos basilares do TCU, apresentados em:

BRASIL. Tribunal de Contas da União.

Licitações & Contratos: Orientações e Jurisprudência do TCU / Tribunal

de Contas da União. 5ª Edição, Brasília: TCU, Secretaria-Geral da Presidência, 2024.



MUNICÍPIO DE

SÃO JORGE D'OESTE

Estado do Paraná www.pmsjorge.pr.gov.br | CNPJ 76.995.380/0001-03

1. Contratações. 2. Licitação. 3. Contrato Administrativo. I. Título.

Destaca-se, disponível em: <https://licitacoescontratos.tcu.gov.br/wp-content/uploads/sites/11/2024/09/Licitacoes-e-Contratos-Orientacoes-e-Jurisprudencia-do-TCU-5a-Edicao-29-08-2024.pdf> acessado em 20/08/2025 – 09h39

9.4.1 Verificar a aceitabilidade da proposta envolve analisar a sua adequação ao objeto definido no edital e a compatibilidade do valor proposto com o preço estimado para a contratação (IN – Seges/MGI 2/2023, art. 25; IN – Seges/ME 96/2022, art. 31, § 1º; IN – Seges/ME 73/2022, art. 29.). Como já apontado, o exame deve se limitar à proposta mais bem classificada segundo o critério de julgamento adotado.

9.4.2 Durante o exame de aceitabilidade da proposta, a Lei 14.133/2021 dispõe que serão desclassificadas as propostas que:

Art. 59 [...]

I – contiverem vícios insanáveis;

II – não obedecerem às especificações técnicas pormenorizadas no edital;

III – apresentarem preços inexequíveis ou permanecerem acima do orçamento estimado para a contratação;

IV – não tiverem sua exequibilidade demonstrada, quando exigido pela Administração;

V – apresentarem desconformidade com quaisquer outras exigências do edital, desde que insanável.

9.4.2.1 O inciso I aplica-se a vícios graves, para os quais não há possibilidade de saneamento sem que prejudique a competitividade e a isonomia no certame.

9.4.2.1.1 Importante mencionar que, no procedimento licitatório, deve ser observado o princípio do formalismo moderado, conforme dispõe o art. 12, inciso III, da Lei 14.133/2021:

Art. 12 [...]

III – o desatendimento de exigências meramente formais que não comprometam a aferição da qualificação do licitante ou a compreensão do conteúdo de sua proposta não importará seu afastamento da licitação ou a invalidação do processo;

9.4.2.1.2 Assim, defeitos formais das propostas poderão ser sanados pelo agente de contratação ou pela comissão de contratação, conforme o princípio do formalismo



MUNICÍPIO DE

SÃO JORGE D'OESTE

Estado do Paraná www.pmsjorge.pr.gov.br | CNPJ 76.995.380/0001-03

moderado (Lei 14.133/2021, art. 12, inciso III c/c Decreto 11.246/2022, art. 14, inciso III, alínea "d", e art. 17, inciso III; IN – Seges/ME 73/2022, art. 41; Lei 9.784/1999, art. 55.).

9.4.2.2 Quanto ao inciso II do art. 59, a aceitabilidade das propostas requer a conformidade com todos os elementos que definem o objeto da contratação, incluindo as exigências técnicas e os atributos de qualidade.

9.4.2.2.1 Quando for o saco de qualificação de amostras, ou provas de conceito, os requisitos de aceitabilidade da proposta podem prever, para o licitante provisoriamente vencedor, a homologação de amostras, a realização de exame de conformidade ou de prova de conceito, entre outros testes, com vistas à comprovação de que o objeto ofertado está aderente às especificações definidas no termo de referência ou no projeto básico (Lei 14.133/2021, art. 17, § 3º; art. 41, inciso II, e art. 42, § 1º).

9.4.2.2.2 A Administração também pode utilizar um protótipo como padrão para aceitabilidade da proposta. Nesse caso, as amostras exigidas do licitante melhor colocado serão comparadas com esse protótipo. O exame de amostras poderá ser realizado por instituição com reputação ético-profissional na especialidade do objeto, previamente indicada no edital (Lei 14.133/2021, art. 42, §§ 2º e 3º).

9.4.2.2.3 Nas hipóteses elencadas pelo art. 41, inciso I, da Lei 14.133/2021, é possível restringir a aquisição de bens a determinadas marcas ou modelos indicados, ou utilizar as indicações como padrão para avaliar a aceitabilidade do produto ofertado pelo licitante. As formas para atestar a qualidade dos produtos apresentados pelos licitantes como similares aos das marcas indicadas no edital foram previstas no art. 42 da Lei.

9.4.2.2.4 Por outro lado, o legislador admite a proibição de adquirir uma marca ou produto específico. Isso pode ocorrer quando, por meio de um processo administrativo, for comprovado que os produtos adquiridos e utilizados anteriormente pela Administração não atendem aos requisitos essenciais para o adimplemento da obrigação contratual (Lei 14.133/2021, art. 41, inciso III).

9.4.2.3 Retomando a análise do art. 59 da Lei 14.133/2021, o inciso III trata do atendimento ao orçamento estimado (preço máximo) definido pela Administração. Nesse caso, se após a negociação com o licitante provisoriamente vencedor, a proposta permanecer acima do orçamento estimado, ela será desclassificada (Lei 14.133/2021, art. 61, caput e § 1º; IN – Seges/ME 73/2022, art. 30, § 2º).

9.4.2.4 Ainda no inciso III, complementado pelo inciso IV do art. 59, o legislador aborda a desclassificação pela inexecutabilidade das propostas. Se os preços apresentados pelos licitantes parecerem insuficientes para arcar com os custos da execução do objeto, a Administração deverá realizar diligências para aferir a exequibilidade ou exigir dos licitantes que ela seja demonstrada, sob pena de desclassificação (Lei 14.133/2021, art. 59, incisos III, IV e § 2º).

9.4.2.4.1 Para obras e serviços de engenharia, a Lei 14.133/2021 (Lei 14.133/2021, art. 59, § 4º) delimitou a inexecutabilidade a valores inferiores a 75% do valor orçado pela



MUNICÍPIO DE

SÃO JORGE D'OESTE

Estado do Paraná www.pmsjorge.pr.gov.br | CNPJ 76.995.380/0001-03

Administração. Sobre o assunto, cabe mencionar recente jurisprudência do TCU no sentido de que esse percentual trata de presunção relativa de inexecutabilidade, fazendo-se necessária, portanto, a realização de diligências para dar oportunidade aos licitantes de demonstrarem a exequibilidade de suas propostas, em atenção à Sumula – TCU 262 e ao princípio da seleção da proposta mais vantajosa para a Administração Pública (*Acórdão 2088/2024 – TCU – Segunda Câmara, item 9.3; Acórdão 465/2024-TCU-Plenário, item 9.3.*). Esse também é o entendimento expresso na IN – Seges/MGI 2/2023, art. 28, parágrafo único.

9.4.2.4.2 Nas contratações de obras e serviços de engenharia e arquitetura, deverão ainda ser considerados, na avaliação da exequibilidade e de sobrepreço, o preço global, os quantitativos e os preços unitários tidos como relevantes, observado o critério de aceitabilidade de preços unitário e global a ser fixado no edital (*Lei 14.133/2021, art. 59, inciso III e § 3º*).

9.4.2.4.3 Para a contratação de bens e serviços, a Administração pode estabelecer, de acordo com o caso concreto, um parâmetro, com base no orçamento estimado, como critério de presunção relativa de inexecutabilidade. Assim, quando atingido esse limite, haverá inversão do ônus da prova, ou seja, será dada oportunidade ao licitante para que demonstre a exequibilidade da sua proposta.

9.4.2.4.3.1 No âmbito da Administração Pública federal direta, autárquica e fundacional do Poder Executivo, foram estabelecidos os seguintes limites para presunção relativa de inexecutabilidade:

- a. em licitações para contratação de bens e serviços em geral, com critério de julgamento por menor preço, por maior desconto ou por técnica e preço, 50% do valor orçado pela Administração (IN – Seges/ME 73/2022, art. 34 e IN – Seges/MGI 2/2023, art. 29);**
- e**
- b. em licitações com critério de julgamento por maior retorno econômico, percentuais referentes à proposta de preços inferiores a 10% (IN – Seges/ME 96/2022, art. 39.)**

9.4.2.4.4 Os dispositivos também estabelecem que a inexecutabilidade só será considerada após uma diligência realizada pelo agente ou pela comissão de contratação. Nesse caso, a diligência deve comprovar que o custo do licitante é maior do que o valor proposto e que não existem custos de oportunidade que justifiquem a oferta apresentada (*IN – Seges/MGI 2/2023, art. 29, parágrafo único; IN – Seges/ME 96/2022, art. 39, parágrafo único, e IN – Seges/ME 73/2022, art. 34, parágrafo único.*).

9.4.2.4.5 Quando a proposta apresentada na sessão pública possuir valor inferior a 50% do valor orçado pela Administração, constitui boa prática solicitar que a licitante comprove a exequibilidade de sua proposta, por meio de notas fiscais, contratos ou outros documentos que demonstrem que ela tem capacidade de fornecer o produto ou prestar serviço compatível com aquele preço (**Enunciado – CJF 48/2023**)



MUNICÍPIO DE

SÃO JORGE D'OESTE

Estado do Paraná www.pmsjorge.pr.gov.br | CNPJ 76.995.380/0001-03

9.4.2.4.6 O TCU já se manifestou sobre o assunto (*Relatório do Acórdão 325/2007, item 9.6; voto do Acórdão 3092/2014, parágrafo 18, ambos do Plenário do TCU.*), **apresentando exemplos de estratégias comerciais que podem motivar o licitante a reduzir ou mesmo a retirar por completo a sua margem de lucro na proposta de preços, a exemplo de interesses próprios da empresa em: quebrar barreiras impostas pelos concorrentes no mercado; incrementar o seu portfólio; formar um novo fluxo de caixa advindo do contrato e que pode contribuir com outros tipos de ganho.**

9.4.2.5 A quinta e última, inciso V do art. 59 hipótese dispõe sobre a desconformidade com quaisquer outras exigências do edital, com a mesma ressalva de que seja insanável. Assim, se a Administração entender necessário, poderá realizar diligências ou solicitar aos licitantes a apresentação de informações complementares.

9.4.2.5.1 Se todas as propostas forem desclassificadas, há a possibilidade de dispensar a licitação (*hipótese prevista no inciso III do art. 75 da Lei 14.133/2021.*), desde que o procedimento tenha sido realizado há menos de um ano (sem vícios passíveis de nulidade) e mantidas as regras definidas originalmente no edital. A adoção dessa hipótese de dispensa requer, no entanto, algumas ponderações e cautelas (comentadas no item 5.10.2.2 deste manual).

9.4.3 Referências normativas para a aceitabilidade e desclassificação:

- Lei nº 14.133/2021;
- IN – Seges/ME 2/2023;
- IN – Seges/ME 96/2022;
- IN – Seges/ME 73/2022;
- Enunciado – CJF 48/2023;

SEÇÃO 10 – ADEQUAÇÃO ORÇAMENTÁRIA (inciso X do Art. 69 do Decreto nº 3.927/2023 e inciso X do §1º do Art. 18 da Lei nº 14.133/2021)

10.1 - DA ADEQUAÇÃO ORÇAMENTÁRIA

10.1.1 As despesas decorrentes da presente contratação correrão à conta de recursos específicos consignados no Orçamento do Município, e nos vínculos abaixo espelhado, e ainda, juntado aos autos:



MUNICÍPIO DE

SÃO JORGE D'OESTE

Estado do Paraná www.pmsjorge.pr.gov.br | CNPJ 76.995.380/0001-03

Equiplano				
Órgão / Unidade / Projeto ou Atividade / Conta de despesa / Fonte de recurso (F. PADRÃO/ ORIG/ APL/ DES/ DET)				
10 SECRETARIA DE EDUCAÇÃO, CULTURA E ESPORTES				
001 Departamento de Educação				
12.361.0013.2047 Transporte Escolar				
3.3.90.33.00.00 PASSAGENS E DESPESAS COM LOCOMOÇÃO				
03350	E	00000	0000/01/07/00/00	Recursos Ordinários (Livres)
03360	E	00104	0104/01/01/00/00	Demais Impostos Vinculados à Educação Básica
03360	EA	00104	0104/01/01/00/00	Demais Impostos Vinculados à Educação Básica
03370	E	00107	0107/99/01/00/00	Salário-Educação
03370	EA	00107	0107/99/01/00/00	Salário-Educação
03390	E	00126	1005/03/01/01/01	Convênio Transporte Escolar Estadual - PETE
03390	E	00142	1043/09/01/06/00	Transferências de Recursos do FNDE Referentes ao Programa Nacional de Apoio ao T

DO FORMATO DOS DOCUMENTOS

A apresentação dos documentos listados nas Habilitações, serão aceitos em formato digital, ou em outro canal disponibilizado pela contratante, nos limites temporais admitido no edital.

DA CIÊNCIA DOS FISCAIS DO CONTRATO

Os fiscais nomeados pelo Decreto nº 4591/2025, estão cientes das suas obrigações perante a execução do objeto ora contratado, assim como, devem saber das condições impostas neste Termo de Referência, de forma que em todos os seus níveis de fiscalização, tem acesso facilitado aos documentos para tomar conhecimento suficiente para suportar os termos de fiscalização da regularidade de execução do mesmo, em conformidade as obrigações assumidas pela nomeação. A saber:

Fiscal Administrativo: Beatriz Hordina;

Fiscal Técnico: Marilce Colaca;

Fiscal Setorial: Alexsandra Miri.

DA RESPONSABILIDADE PELA ELABORAÇÃO DO TERMO DE REFERÊNCIA

Declaro estar ciente de todas as implicações pelas informações prestadas no presente Termo de Referência e em relação a elas assumimos de forma solidária a responsabilidade.

Termo de Referência Pregão Eletrônico para Registro de Preços
Aprovado pela Equipe Técnica; Equipe de Contratação.
Câmara Nacional de Modelos de Licitações e Contratos da Consultoria-Geral da União
Atualização: dezembro/2023



MUNICÍPIO DE

SÃO JORGE D'OESTE

Estado do Paraná www.pmsjorge.pr.gov.br | CNPJ 76.995.380/0001-03

São Jorge D'Oeste, 7 de janeiro de 2026

CLODOALDO BLANK

Agente de Contratação – Fase de Planejamento.

Portaria 2865/2025

NEIDE LORENCENA

Secretária Municipal de Educação, Cultura e Esportes.

Decreto nº 4.484/2025

CLAIR MARIANO DA COSTA

Secretária Municipal de Administração, Contabilidade e Finanças.

Decreto nº 4.496/2025



MUNICÍPIO DE

SÃO JORGE D'OESTE

Estado do Paraná www.pmsjorge.pr.gov.br | CNPJ 76.995.380/0001-03

ANEXO I

PALHILHA DE CUSTOS PARA FORMAÇÃO DO PREÇO/KM PARA FINS DE EVENTUAIS ADITIVOS							
1		INFORMAÇÕES GERAIS					
1.1	INFORMAÇÕES DO LINHA					KM ANUAL DA LINHA	
1.2	OBJETO	KM DIÁRIO (VIAGEM)					
1.3	INFORMAÇÕES DO MODELO					CUSTO TOTAL POR KM RODADO	R\$ 0,00
1.4	VEÍCULO	PLACA					
1.5		KM ATUAL		VALOR (FIPE)			
1.6	INFORMAÇÕES DO NOME:						
1.7	CONDUTOR	HABILITAÇÃO	CATEGORIA	VALIDADE			
INDICADORES			UNIDADE DE MEDIDA	CONSUMO ANUAL	VALOR UNITÁRIO	CUSTO TOTAL	CUSTO POR KM
2		CUSTOS VARIÁVEIS					R\$ 0,00
2.1	Custos com veículo	Combustível	Lt			R\$ 0,00	-
2.2		Fluidos e lubrificantes	Lt			R\$ 0,00	-
2.3		Pneus	Und			R\$ 0,00	-
2.4		Lavagem e higienização	Mês			R\$ 0,00	-
2.5		Manutenção do veículo	Mês			R\$ 0,00	-
2.6	Custos de operacionalização	INMETRO	Vistoria			R\$ 0,00	-
2.7		DER	Vistoria			R\$ 0,00	-
2.8		DETRAN	Vistoria			R\$ 0,00	-
2.9		CONTRAN	Vistoria			R\$ 0,00	-
2.10	Despesas gerais	DENATRAN	Vistoria			R\$ 0,00	-
2.11		Mensalidade cameras de monitoramento	Mês			R\$ 0,00	-
2.12						R\$ 0,00	-
3		CUSTOS FIXOS					R\$ 0,00
3.1	Folha de pagamento	Salário	Mês	12		R\$ 0,00	-
3.2		Encargos de salário	Mês	12		R\$ 0,00	-
3.3		Férias e 13º Sal.	Mês	12		R\$ 0,00	-
3.4	Custos sobre o veículo	Encargos de férias e 13º Sal	Mês	12		R\$ 0,00	-
3.5		C.R.L.V	Anual	1		R\$ 0,00	-
3.6		Seguro obrigatório	Anual	1		R\$ 0,00	-
3.7		Apólice de seguro	Anual	1		R\$ 0,00	-
3.8	Despesas administrativas	Depreciação	20% aa	Anual	1	R\$ 0,00	-
3.9		Honorários	Mês	12		R\$ 0,00	-
3.10		Pro-labore	Mês	12		R\$ 0,00	-
3.11		Impostos e taxas	Mês	12		R\$ 0,00	-
4		VANTAGENS					R\$ 0,00
4.1	Retorno financeiro	BDI	Anual	1		R\$ 0,00	-
4.2		LUCRO	Mês	12		R\$ 0,00	-

RESUMO DA PROPOSTA						
INFORMAÇÕES DO OBJETO	LINHA				CUSTO TOTAL POR KM RODADO	PROPOSTA COMERCIAL
	OBJETO	KM DIÁRIO (VIAGEM)				
INFORMAÇÕES DO VEÍCULO	MODELO				R\$ 0,00	
	PLACA					
	KM ATUAL		VALOR (FIPE)			
INFORMAÇÕES DO CONDUTOR	NOME:					
	HABILITAÇÃO	CATEGORIA	VALIDADE			



MUNICÍPIO DE

SÃO JORGE D'OESTE

Estado do Paraná www.pmsjorge.pr.gov.br | CNPJ 76.995.380/0001-03

ANEXO II

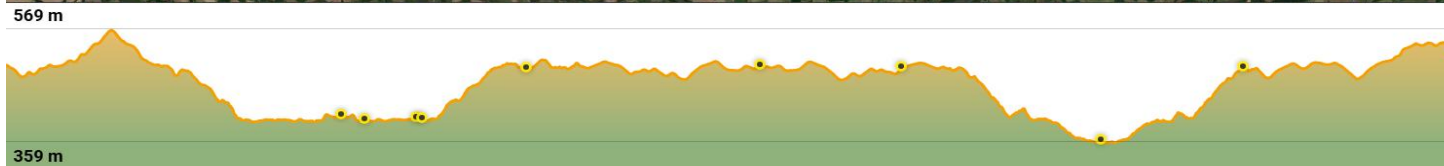
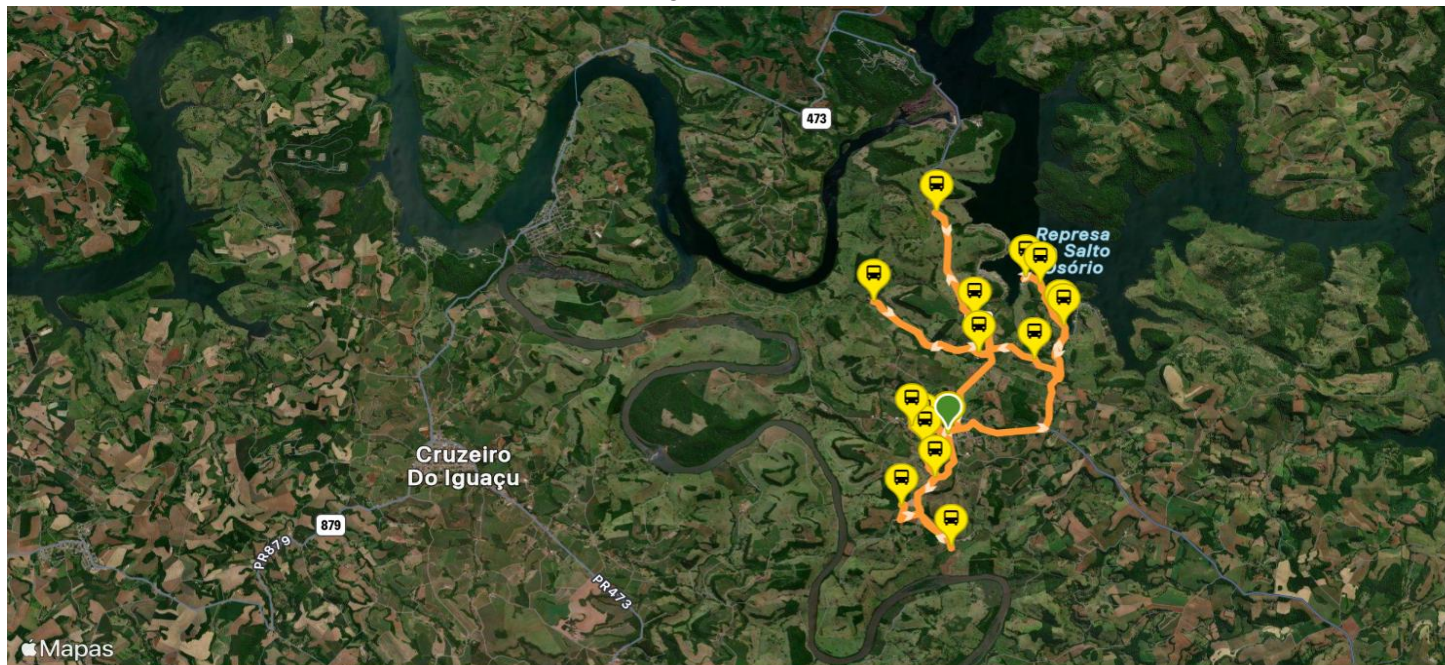

Levantamento de dados: DEPARTAMENTO DE ENGENHARIA

Linha 12: LAGOS DO IGUAÇU / DR. ANTONIO PARANHOS

Trajetos 01

KM: 40,39 km

Data de levantamento: 16/04/2025



MUNICÍPIO DE

SÃO JORGE D'OESTE

Estado do Paraná www.pmsjorge.pr.gov.br | CNPJ 76.995.380/0001-03

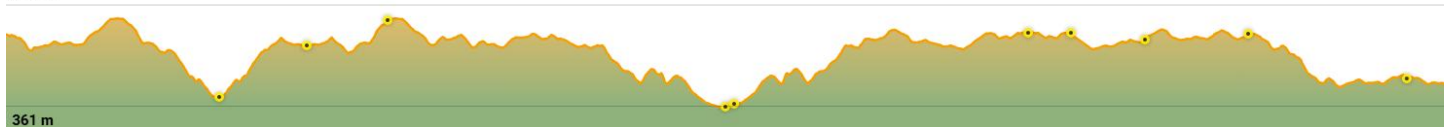

Levantamento de dados: DEPARTAMENTO DE ENGENHARIA

Linha 12: LAGOS DO IGUAÇU / DR. ANTONIO PARANHOS

Trajetos 02

KM: 44,85 km

Data de levantamento: 16/04/2025



MUNICÍPIO DE

SÃO JORGE D'OESTE

Estado do Paraná www.pmsjorge.pr.gov.br | CNPJ 76.995.380/0001-03

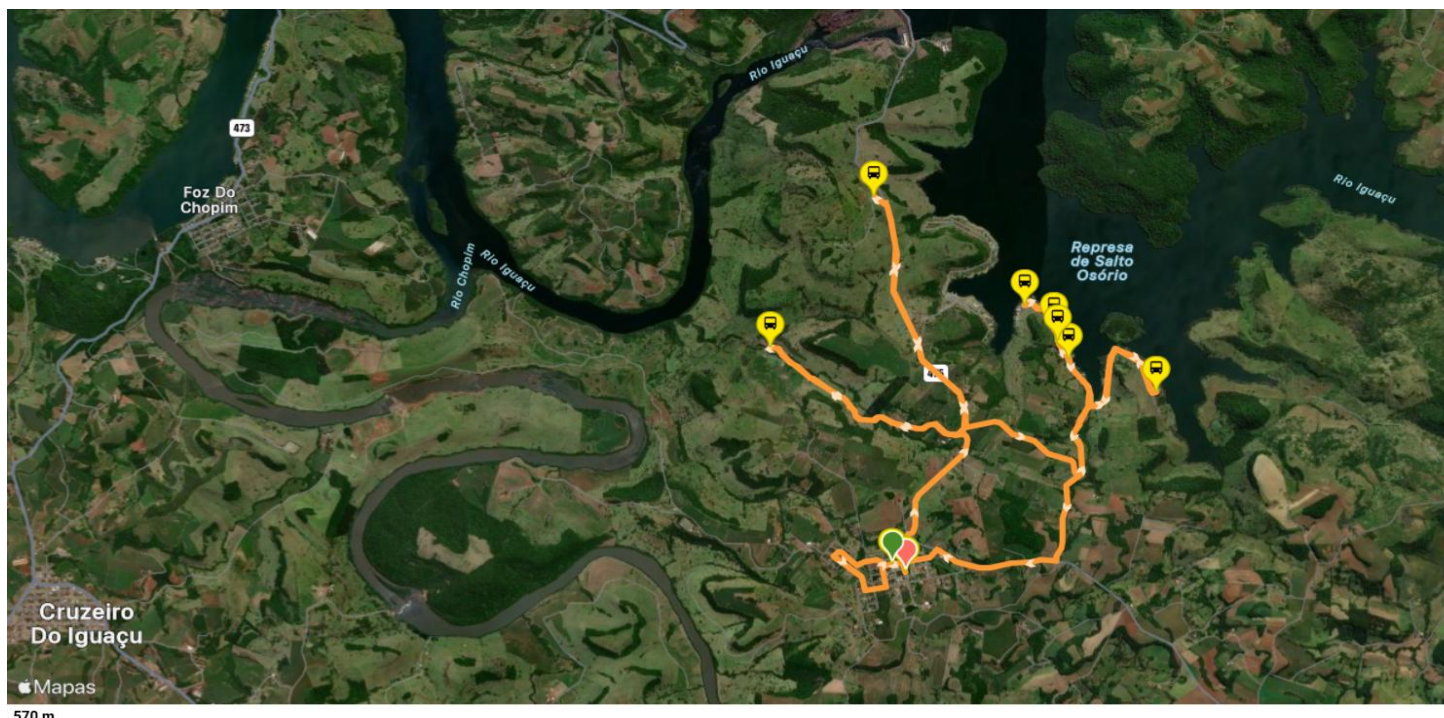

Levantamento de dados: DEPARTAMENTO DE ENGENHARIA

Linha 12: LAGOS DO IGUAÇU / DR. ANTONIO PARANHOS

Trajetos 03

KM: 35,87 km

Data de levantamento: 16/04/2025



MUNICÍPIO DE

SÃO JORGE D'OESTE

Estado do Paraná www.pmsjorge.pr.gov.br | CNPJ 76.995.380/0001-03

EDITAL DE PREGÃO Nº 90006/2026

PROCESSO ADMINISTRATIVO Nº 26/2026

MODALIDADE: PREGÃO ELETRÔNICO

TIPO: MENOR PREÇO POR ITEM

OBJETO: Contratação de empresa para prestação de serviço de transporte escolar intramunicipal, para alunos da rede municipal e estadual de ensino, com veículos com no máximo 20 anos de uso, e que ofereçam conforto aos alunos, mediante a requisição da Secretaria de Educação, Cultura e Esportes do Município de São Jorge D'Oeste - PR.

ANEXO - II MODELO DE PROPOSTA

(uso obrigatório por todas as licitantes)

(papel timbrado da licitante)

A empresa....., estabelecida na (endereço completo, telefone, fax e endereço eletrônico, se houver), inscrita no CNPJ sob nº, neste ato representada por, cargo, RG....., CPF, (endereço), vem por meio desta, apresentar Proposta de Preços ao Edital de Pregão Eletrônico nº 90006/2026 em epígrafe que tem por objeto **Contratação de empresa para prestação de serviço de transporte escolar intramunicipal, para alunos da rede municipal e estadual de ensino, com veículos com no máximo 20 anos de uso, e que ofereçam conforto aos alunos, mediante a requisição da Secretaria de Educação, Cultura e Esportes do Município de São Jorge D'Oeste - PR**, conforme segue:

Item	Especificação	Unidade	Quantidade	Valor Unitário R\$
1	XX	XX	XX	R\$

Informar Valor total R\$...

A validade desta proposta é de 60 (sessenta) dias corridos, contados da data da abertura da sessão pública de PREGÃO ELETRÔNICO.

1. A apresentação da proposta implicará na plena aceitação das condições estabelecidas neste edital e seus anexos.

2. Responsável pela assinatura do contrato ou da Ata de Registro de Preços:

- Nome:

- CPF:

- Endereço: Telefone: e-mail:, de 2025.

Local e Data

Assinatura do Responsável pela Empresa



MUNICÍPIO DE

SÃO JORGE D'OESTE

Estado do Paraná www.pmsjorge.pr.gov.br | CNPJ 76.995.380/0001-03

EDITAL DE PREGÃO Nº 90006/2026

PROCESSO ADMINISTRATIVO Nº 26/2026

MODALIDADE: PREGÃO ELETRÔNICO

TIPO: MENOR PREÇO POR ITEM

OBJETO: Contratação de empresa para prestação de serviço de transporte escolar intramunicipal, para alunos da rede municipal e estadual de ensino, com veículos com no máximo 20 anos de uso, e que ofereçam conforto aos alunos, mediante a requisição da Secretaria de Educação, Cultura e Esportes do Município de São Jorge D'Oeste – PR.

ANEXO – III

MINUTA DO TERMO DE CONTRATO

Pelo presente instrumento particular que firma de um lado, o MUNICÍPIO DE SÃO JORGE D'OESTE, com sede na Avenida Iguaçu, 281, Estado do Paraná, inscrito no CNPJ/MF sob o nº 76.995.380/0001-03, neste ato representado neste ato representado pelo Prefeito Municipal o Sr. Gelson Coelho do Rosário, inscrito no CPF sob o nº 064.733.219-18 e abaixo assinado, doravante designado CONTRATANTE e de outro , inscrita no CNPJ sob o nº , com sede na cidade de, doravante designada CONTRATADA, estando as partes sujeitas a`s normas da Lei nº 14.133/2021 e suas alterações subsequentes, ajustam o presente contrato em decorrência da licitação realizada através do Pregão Eletrônico nº 90006/2026, sujeitando-se as seguintes cláusulas e condições.

CLÁUSULA PRIMEIRA – DO OBJETO

O objeto do presente termo é **Contratação de empresa para prestação de serviço de transporte escolar intramunicipal, para alunos da rede municipal e estadual de ensino, com veículos com no máximo 20 anos de uso, e que ofereçam conforto aos alunos, mediante a requisição da Secretaria de Educação, Cultura e Esportes do Município de São Jorge D'Oeste - PR., conforme a seguir:**

ITEM	CÓDIGO	DESCRIÇÃO	QTDE	UNID.	MARCA	VALOR UNITÁRIO	VALOR TOTAL
1							
2							

PARÁGRAFO ÚNICO - Vinculam esta contratação, independentemente de transcrição: o Termo de Referência, o Edital do **Pregão Eletrônico nº 90006/2026**, a proposta da CONTRATADA e eventuais anexos dos documentos citados.

CLÁUSULA SEGUNDA – DA FUNDAMENTAÇÃO LEGAL



MUNICÍPIO DE

SÃO JORGE D'OESTE

Estado do Paraná www.pmsjorge.pr.gov.br | CNPJ 76.995.380/0001-03

O presente contrato está sendo firmado com fundamento na Lei nº 14.133/21, e de acordo com as conclusões do **Pregão Eletrônico nº 90006/2026**, aplicando-se, ainda, os princípios inerentes aos contratos administrativos.

CLÁUSULA TERCEIRA - DO PREÇO E DO REAJUSTE

O preço ajustado para o objeto é de R\$.....().

PARÁGRAFO PRIMEIRO - O pagamento de quaisquer taxas ou emolumentos concernentes ao objeto do presente contrato será de responsabilidade exclusiva da CONTRATADA, bem como demais encargos inerentes e necessários para a completa execução das suas obrigações assumidas pelo presente contrato, inclusive tributos e/ou impostos, encargos sociais, trabalhistas, previdenciários, fiscais e comerciais incidentes, taxa de administração, frete, seguro e outros necessários ao cumprimento integral do objeto da contratação.

PARÁGRAFO SEGUNDO - O valor acima é meramente estimativo, de forma que os pagamentos devidos à CONTRATADA dependerão dos quantitativos efetivamente fornecidos ou executados.

PARÁGRAFO TERCEIRO - Os preços inicialmente contratados são fixos e irrevogáveis no prazo de 01 (um) ano, contado da data do orçamento estimado, em DEZEMBRO/2025.

PARÁGRAFO QUARTO - Após o interregno de 01 (um) ano, mediante de pedido da CONTRATADA, os preços iniciais serão reajustados, mediante a aplicação, pelo CONTRATANTE, do Índice IPCA ou INPC o que representar maior vantagem ao contratante.

PARÁGRAFO QUINTO - Nos reajustes subsequentes ao primeiro, o interregno mínimo de 01 (um) ano será contado a partir dos efeitos financeiros do último reajuste.

PARÁGRAFO SEXTO - Na ausência de previsão legal quanto ao índice substituto, as partes elegerão novo índice oficial, para reajustamento do preço do valor remanescente, por meio de termo aditivo.

PARÁGRAFO SÉTIMO - O reajuste será realizado por apostilamento.

PARÁGRAFO OITAVO - O pedido de reajustamento deverá ser respondido pela administração pública no prazo de 30 (trinta) dias.

PARÁGRAFO NONO - **Mediante a solicitação do fornecedor em casos de justificado e comprovado o aumento nos custos;**

PARÁGRAFO DÉCIMO - **Deverá ainda ser solicitado pelo fornecedor, pelo princípio da moralidade no trato do interesse público, quando ocorrer redução dos seus custos;**

PARÁGRAFO DÉCIMO PRIMEIRO - **A Administração poderá, mediante diligências dos fiscais do contrato e da comprovação por fontes oficiais, requerer e promover unilateralmente a**



MUNICÍPIO DE

SÃO JORGE D'OESTE

Estado do Paraná www.pmsjorge.pr.gov.br | CNPJ 76.995.380/0001-03

redução dos valores contratados.

CLÁUSULA QUARTA – DO PAGAMENTO

O pagamento será efetuado no prazo de **até 30 (trinta) dias** contados da finalização da liquidação da despesa, conforme seção anterior, nos termos DO INCISO iv DO Decreto nº 4.393/2024, acompanhada pela nota de empenho, devidamente assinada pelo fiscal designado pelo CONTRATANTE e acompanhada ainda das CND's FGTS, TRABALHISTA e FEDERAL e após o recebimento definitivo do objeto, através de transferência eletrônica para a conta bancária da CONTRATADA indicada pela mesma.

PARÁGRAFO PRIMEIRO – Caberá à CONTRATADA apresentar, juntamente com a nota fiscal, os comprovantes atualizados de regularidade com a Fazenda Federal, mediante a apresentação de Certidão Conjunta de Débitos relativos a Tributos Federais e a Dívida Ativa da União, com o Fundo de Garantia por Tempo de Serviço (FGTS) e a Certidão Negativa de Débitos Trabalhistas (CNDT), sob pena de aplicação das penalidades previstas na Cláusula Nona.

PARÁGRAFO SEGUNDO - As eventuais despesas bancárias decorrentes de transferência de valores para outras praças ou agências são de responsabilidade da CONTRATADA.

PARÁGRAFO TERCEIRO - Havendo vício a reparar em relação à nota fiscal apresentada ou em caso de descumprimento pela CONTRATADA de suas obrigações e responsabilidades pertinentes a este contrato, o prazo constante do *caput* da Cláusula Quarta poderá ser suspenso até que haja reparação do vício ou adimplemento da obrigação.

PARÁGRAFO QUARTO - Em caso de atraso de pagamento motivado exclusivamente pelo CONTRATANTE, o valor devido deverá ser acrescido de atualização financeira, e sua apuração se fará desde a data de seu vencimento até a data do efetivo pagamento, em que os juros de mora serão calculados à taxa de 0,5% (meio por cento) ao mês, ou 6% (seis por cento) ao ano.

PARÁGRAFO QUINTO - O CONTRATANTE efetuará o desconto dos impostos do valor contratado, conforme legislação vigente.

PARÁGRAFO SEXTO – Os recursos destinados ao pagamento do objeto de que trata o edital do **Pregão Eletrônico nº 90006/2026** e consequente contrato, são provenientes de Recursos próprios do Município. Os recursos orçamentários correrão por conta da seguinte dotação:

Dotações					
Exercício da despesa	Conta da despesa	Funcional programática	Fonte de recurso	Natureza da despesa	Grupo da fonte
2026	3280	10.001.12.361.0013.2041	0	3.3.90.33.03.00	Do Exercício
2026	3290	10.001.12.361.0013.2041	103	3.3.90.33.03.00	Do Exercício



MUNICÍPIO DE

SÃO JORGE D'OESTE

Estado do Paraná www.pmsjorge.pr.gov.br | CNPJ 76.995.380/0001-03

PARÁGRAFO SÉTIMO - A CONTRATADA deverá manter durante toda a vigência do contrato as condições de habilitação especificadas no edital.

CLÁUSULA QUINTA – DA VIGÊNCIA E DA PRORROGAÇÃO

O prazo de vigência da contratação é de **12 (DOZE) meses** contados da assinatura do contrato, podendo ser prorrogado por igual período e alterado nos termos do ART. 107 e no Art. 108 da Lei Federal nº 14.133 de abril de 2021.

CLÁUSULA SEXTA – DO PRAZO, DO LOCAL E DAS CONDIÇÕES DE ENTREGA DOS MATERIAIS OU DA PRESTAÇÃO DOS SERVIÇOS

A CONTRATADA deverá executar o objeto deste instrumento respeitando as condições estabelecidas no Termo de Referência, no Edital do **Pregão Eletrônico nº 90006/2026**, na proposta da CONTRATADA e eventuais anexos dos documentos citados.

PARÁGRAFO PRIMEIRO - A contratada deverá **EXECUTAR/REALIZAR** o transporte **segundo calendário escolar das Instituições compreendidas no roteiro/itinerário, em consonância com o cronograma orientado pela Secretaria de Educação, Cultura e Esportes**, mediante as condições de quantidade e especificações conforme solicitação do órgão competente, nos termos do inciso X, do Art. 6º da Lei nº 14.133/2021, conforme especifica o Termo de Referência.

PARÁGRAFO SEGUNDO **A Contratada, assume toda a responsabilidade de substituição por outro veículo, inspecionado nas mesmas condições do veículo oficial apresentado para executar o objeto, caso esse venha sofrer avarias, ou problemas que o impeçam de circular normalmente e nos horários agendados (carro reserva).**

PARÁGRAFO QUARTO - No caso de produto(s), a CONTRATADA fornecerá o(s) mesmo(s) conforme a(s) marca(s) e especificação(ões) discriminada(s) em sua proposta, acompanhados de nota fiscal contendo os nomes, as marcas, os lotes de fabricação e seus respectivos quantitativos.

PARÁGRAFO QUINTO - Por motivo de força maior e desde que seja do interesse do CONTRATANTE, a CONTRATADA poderá entregar um item cuja marca seja diferente daquela especificada na proposta somente após análise técnica e autorização formal do CONTRATANTE mediante processo específico.

PARÁGRAFO SEXTO - Efetivada a entrega ou prestado o serviço, o objeto será recebido:

- a) Provisoriamente, pelo responsável por seu acompanhamento e fiscalização, com verificação concomitante da conformidade do material ou serviço com as exigências contratuais;
- b) Definitivamente, pelo gestor do contrato ou da Ata, mediante termo hábil, após verificação do relatório detalhado e da documentação apresentada pelos fiscais do contrato ou da Ata.

PARÁGRAFO SÉTIMO - Constatadas irregularidades no material entregue ou na prestação do



MUNICÍPIO DE

SÃO JORGE D'OESTE

Estado do Paraná www.pmsjorge.pr.gov.br | CNPJ 76.995.380/0001-03

serviço, o CONTRATANTE poderá:

- a) Se disser respeito à especificação, rejeitá-lo no todo ou em parte, determinando sua substituição, sem prejuízo das penalidades cabíveis, manifestando-se o gestor motivadamente sobre o assunto, cabendo à CONTRATADA providenciar a substituição em conformidade com a indicação do gestor, no prazo máximo de 2 (dois) dias úteis, contados da notificação por escrito;
- b) Se disser respeito à diferença de quantidade ou de partes, determinar sua complementação, devendo a CONTRATADA fazê-lo em conformidade com a indicação do gestor, no prazo máximo de 2 (dois) dias úteis, contados da notificação por escrito, sem prejuízo das penalidades cabíveis.

PARÁGRAFO OITAVO - Ao CONTRATANTE não caberá qualquer ônus pela rejeição de materiais ou serviços considerados inadequados pelo gestor.

PARÁGRAFO NONO - Independentemente da aceitação, a CONTRATADA garantirá a qualidade do produto fornecido ou serviço prestado pelo prazo estabelecido na respectiva garantia, obrigando-se a repor aquele que apresentar defeito no prazo máximo de 2 (dois) dias úteis, contados da notificação do gestor.

CLÁUSULA SÉTIMA – DA SUBCONTRATAÇÃO

Não será admitida a subcontratação do objeto contratual.

CLÁUSULA OITAVA – DAS OBRIGAÇÕES DO CONTRATANTE:

São obrigações do CONTRATANTE:

- a) Exigir o cumprimento de todas as obrigações assumidas pela CONTRATADA, de acordo com o contrato e seus anexos;
- b) Receber o objeto no prazo e condições estabelecidas no Termo de Referência;
- c) Notificar a CONTRATADA, por escrito, sobre vícios, defeitos ou incorreções verificadas no objeto fornecido, para que seja por ele substituído, reparado ou corrigido, no total ou em parte, às suas expensas;
- d) Acompanhar e fiscalizar a execução do contrato e o cumprimento das obrigações pela CONTRATADA;
- e) Efetuar o pagamento à CONTRATADA do valor correspondente à execução do objeto, no prazo, forma e condições estabelecidos no presente contrato e no Termo de Referência;
- f) Aplicar à CONTRATADA as sanções previstas na Lei e neste contrato;
- g) Providenciar a adoção das medidas cabíveis quando do descumprimento de obrigações pela CONTRATADA;
- h) Explicitamente emitir decisão sobre todas as solicitações e reclamações relacionadas à execução do presente contrato, ressalvados os requerimentos manifestamente impertinentes, meramente protelatórios ou de nenhum interesse para a boa execução do ajuste;



MUNICÍPIO DE

SÃO JORGE D'OESTE

Estado do Paraná www.pmsjorge.pr.gov.br | CNPJ 76.995.380/0001-03

- i) A Administração terá o prazo de 45 (quarenta e cinco) dias, a contar da conclusão da instrução do requerimento, para decidir sobre todas as solicitações da CONTRATADA, inclusive pedidos de reestabelecimento do equilíbrio econômico-financeiro, admitida a prorrogação motivada, por igual período;
- j) Notificar os emitentes das garantias quanto ao início de processo administrativo para apuração de descumprimento de cláusulas contratuais;
- k) A Administração não responderá por quaisquer compromissos assumidos pela CONTRATADA com terceiros, ainda que vinculados à execução do contrato, bem como por qualquer dano causado a terceiros em decorrência de ato da CONTRATADA, de seus empregados, prepostos ou subordinados;
- l) Verificar, minuciosamente, no prazo fixado, a conformidade dos bens recebidos ou serviços executados provisoriamente com as especificações constantes do Edital e da proposta, para fins de aceitação e recebimento definitivo;
- m) Comunicar a CONTRATADA por escrito, sobre imperfeições, falhas ou irregularidades verificadas no objeto executado, para que seja substituído, reparado ou corrigido;
- n) Acompanhar e fiscalizar o cumprimento das obrigações da CONTRATADA, através de comissão/servidor especialmente designado.

CLÁUSULA NONA – DAS OBRIGAÇÕES DA CONTRATADA

A CONTRATADA deve cumprir todas as obrigações constantes deste Contrato e em seus anexos, assumindo como exclusivamente seus os riscos e as despesas decorrentes da boa e perfeita execução do objeto, observando, ainda, as obrigações a seguir dispostas:

- a) Entregar o objeto acompanhado do manual do usuário, se for o caso, com uma versão em português, e da relação da rede de assistência técnica autorizada;
- b) Responsabilizar-se pelos vícios e danos decorrentes do objeto, de acordo com o Código de Defesa do Consumidor (Lei nº 8.078/90);
- c) Comunicar ao CONTRATANTE, no prazo máximo de 24 (vinte e quatro) horas que antecede a data da entrega ou execução, os motivos que impossibilitem o cumprimento do prazo previsto, com a devida comprovação;
- d) Atender às determinações regulares emitidas pelo fiscal ou gestor do contrato ou autoridade superior (art. 137, II, da Lei n.º 14.133/2021) e prestar todo esclarecimento ou informação por eles solicitados;
- e) Reparar, corrigir, remover, reconstruir ou substituir, às suas expensas, no total ou em parte, no prazo fixado pelo fiscal do contrato, os bens nos quais se verificarem vícios, defeitos ou incorreções resultantes da execução ou dos materiais empregados;
- f) Responsabilizar-se pelos vícios e danos decorrentes da execução do objeto, bem como por todo e qualquer dano causado à Administração ou terceiros, não reduzindo essa responsabilidade a fiscalização ou o acompanhamento da execução contratual pelo CONTRATANTE, que ficará autorizado a descontar dos pagamentos devidos ou da garantia, caso exigida, o valor correspondente aos danos sofridos;
- g) Quando não for possível a verificação da regularidade no Sistema de Cadastro de Fornecedores – SICAF, a CONTRATADA deverá entregar ao setor responsável pela



MUNICÍPIO DE

SÃO JORGE D'OESTE

Estado do Paraná www.pmsjorge.pr.gov.br | CNPJ 76.995.380/0001-03

- fiscalização do contrato, junto com a Nota Fiscal para fins de pagamento, os documentos de prova de regularidade especificados no Parágrafo Primeiro da Cláusula Quarta;
- h) Responsabilizar-se pelo cumprimento de todas as obrigações trabalhistas, previdenciárias, fiscais, comerciais e as demais previstas em legislação específica, cuja inadimplência não transfere a responsabilidade ao CONTRATANTE e não poderá onerar o objeto do contrato;
 - i) Comunicar ao Fiscal do contrato, imediatamente, qualquer ocorrência anormal ou acidente que se verifique no local da execução do objeto contratual;
 - j) Paralisar, por determinação do CONTRATANTE, qualquer atividade que não esteja sendo executada de acordo com a boa técnica ou que ponha em risco a segurança de pessoas ou bens de terceiros;
 - k) Manter durante toda a vigência do contrato, em compatibilidade com as obrigações assumidas, todas as condições exigidas para habilitação na licitação;
 - l) Cumprir, durante todo o período de execução do contrato, a reserva de cargos prevista em Lei para pessoa com deficiência, para reabilitado da Previdência Social ou para aprendiz, bem como as reservas de cargos previstas na legislação (art. 116, da Lei n.º 14.133/2021);
 - m) Comprovar a reserva de cargos a que se refere a cláusula acima, quando solicitado pelo fiscal do contrato, com a indicação dos empregados que preencheram as referidas vagas (art. 116, parágrafo único, da Lei n.º 14.133/2021);
 - n) Guardar sigilo sobre todas as informações obtidas em decorrência do cumprimento do contrato;
 - o) Arcar com o ônus decorrente de eventual equívoco no dimensionamento dos quantitativos de sua proposta, inclusive quanto aos custos variáveis decorrentes de fatores futuros e incertos, devendo complementá-los, caso o previsto inicialmente em sua proposta não seja satisfatório para o atendimento do objeto da contratação, exceto quando ocorrer algum dos eventos arrolados no art. 124, II, d, da Lei nº 14.133/2021;
 - p) Cumprir, além dos postulados legais vigentes de âmbito federal, estadual ou municipal, as normas de segurança do CONTRATANTE;
 - q) Alocar os empregados necessários, com habilitação e conhecimento adequados, ao perfeito cumprimento das cláusulas deste contrato, fornecendo os materiais, equipamentos, ferramentas e utensílios demandados, cuja quantidade, qualidade e tecnologia deverão atender às recomendações de boa técnica e a legislação de regência;
 - r) Orientar e treinar seus empregados sobre os deveres previstos na Lei nº 13.709/2018, adotando medidas eficazes para proteção de dados pessoais a que tenha acesso por força da execução deste contrato;
 - s) Conduzir os trabalhos com estrita observância às normas da legislação pertinente, cumprindo as determinações dos Poderes Públicos, mantendo sempre limpo o local de execução do objeto e nas melhores condições de segurança, higiene e disciplina;
 - t) Submeter previamente, por escrito, ao CONTRATANTE, para análise e aprovação, quaisquer mudanças nos métodos executivos que fujam às especificações do memorial descritivo ou instrumento congênere;
 - u) Não permitir a utilização de qualquer trabalho do menor de dezesesseis anos, exceto na condição de aprendiz para os maiores de quatorze anos, nem permitir a utilização do



MUNICÍPIO DE

SÃO JORGE D'OESTE

Estado do Paraná www.pmsjorge.pr.gov.br | CNPJ 76.995.380/0001-03

- trabalho do menor de dezoito anos em trabalho noturno, perigoso ou insalubre;
- v) Apresentar os empregados devidamente uniformizados e identificados por meio de crachá, além de provê-los com os Equipamentos de Proteção Individual - EPI, quando for o caso, como já destacado anteriormente;
 - w) Deverá manter responsável técnico de plantão e/ou no local do evento, a fim de redimir problemas ou outras intercorrências.

CLÁUSULA DÉCIMA - DAS OBRIGAÇÕES RELATIVAS A CRITÉRIOS DE SUSTENTABILIDADE

As boas práticas de otimização de recursos, redução de desperdícios e menor poluição se pautam em alguns pressupostos e exigências, que deverão ser observados pela CONTRATADA, que deverá fazer uso racional do consumo de energia e água, adotando medidas para evitar o desperdício e A CONTRATADA deverá:

- a) Colaborar com as medidas de redução de consumo e uso racional da água, cujo(s) encarregado(s) deve(m) atuar como facilitador(es) das mudanças de comportamento.
- b) Dar preferência à aquisição e uso de equipamentos e complementos que promovam a redução do consumo de água e que apresentem eficiência energética e redução de consumo.
- c) Evitar ao máximo o uso de extensões elétricas.
- d) Repassar a seus empregados todas as orientações referentes à redução do consumo de energia e água
- e) Fornecer aos empregados os equipamentos de segurança que se fizerem necessários, para a execução dos serviços.
- f) Dar preferência a descarga e torneira com controle de vazão, evitando o desperdício de água.
- g) Proporcionar treinamento periódico aos empregados sobre práticas de sustentabilidade, em especial sobre redução de consumo de energia elétrica, de consumo de água e destinação de resíduos sólidos, observadas as normas ambientais vigentes.
- h) Proibir quaisquer atos de preconceito de raça, cor, sexo, crenças religiosas, orientação sexual ou estado civil na seleção de colaboradores no quadro da empresa.
- i) Conduzir suas ações em conformidade com os requisitos legais e regulamentos aplicáveis, observando também a legislação ambiental para a prevenção de adversidades ao meio ambiente e à saúde dos trabalhadores e envolvidos na prestação dos serviços, como exige a Lei nº 9.985/00.
- j) Destinar de forma ambientalmente adequada todos os materiais e/ou insumos que forem utilizados pela empresa na prestação dos serviços, inclusive os potencialmente poluidores, tais como, pilhas, baterias, lâmpadas fluorescentes e frascos de aerossóis, pneumáticos inservíveis, produtos e componentes eletroeletrônicos que estejam em desuso e sujeitos à disposição final, considerados lixo tecnológico.
- k) É proibido incinerar qualquer resíduo gerado.
- l) Não é permitida a emissão de ruídos de alta intensidade.
- m) Priorizar a aquisição de bens que sejam constituídos por material renovável, reciclado, atóxico ou biodegradável.
- n) Priorizar o aproveitamento da água da chuva, agregando ao sistema hidráulico elementos que



MUNICÍPIO DE

SÃO JORGE D'OESTE

Estado do Paraná www.pmsjorge.pr.gov.br | CNPJ 76.995.380/0001-03

possibilitem a captação, transporte, armazenamento e seu aproveitamento; a reciclagem, o tratamento dos resíduos sólidos e a disposição final ambientalmente adequada dos rejeitos.

PARÁGRAFO PRIMEIRO - A CONTRATADA deverá observar no que couber, durante a execução contratual, critérios e práticas de sustentabilidade, como:

- a) Dar preferência a envio de documentos na forma digital, a fim de reduzir a impressão de documentos;
- b) Capacitar seus empregados, orientando que os resíduos não poderão ser dispostos em aterros de resíduos domiciliares, áreas de “bota fora”, encostas, corpos d’água, lotes vagos e áreas protegidas por Lei, bem como em áreas não licenciadas;
- c) Armazenar, transportar e destinar os resíduos em conformidade com as normas técnicas específicas.

CLÁUSULA DÉCIMA PRIMEIRA – DA GESTÃO E DA FISCALIZAÇÃO CONTRATUAL

O contrato deverá ser executado fielmente pelas partes, de acordo com as cláusulas avençadas e as normas da Lei nº 14.133/2021, e cada parte responderá pelas consequências de sua inexecução total ou parcial.

PARÁGRAFO PRIMEIRO - Em caso de impedimento, ordem de paralisação ou suspensão do contrato, o cronograma de execução será prorrogado automaticamente pelo tempo correspondente, anotadas tais circunstâncias mediante simples apostila.

PARÁGRAFO SEGUNDO - As comunicações entre o CONTRATANTE e a CONTRATADA devem ser realizadas por escrito sempre que o ato exigir tal formalidade, admitindo-se o uso de mensagem eletrônica para esse fim.

PARÁGRAFO TERCEIRO - A CONTRATADA deverá indicar preposto, durante o período de vigência, para representá-la sempre que for necessário.

PARÁGRAFO QUARTO – A inadimplência da CONTRATADA em relação aos encargos trabalhistas, fiscais e comerciais não transferirá à Administração a responsabilidade pelo seu pagamento e não poderá onerar o objeto do contrato (Lei nº 14.133/2021, art. 121, §1º).

PARÁGRAFO QUINTO - O fiscal do contrato anotar em registro próprio todas as ocorrências relacionadas à execução do contrato, determinando o que for necessário para a regularização das faltas ou dos defeitos observados (Lei nº 14.133/2021, art. 117, §1º).

PARÁGRAFO SEXTO - O fiscal do contrato informará a seus superiores, em tempo hábil para a adoção das medidas convenientes, a situação que demandar decisão ou providência que ultrapasse sua competência (Lei nº 14.133/2021, art. 117, §2º).

PARÁGRAFO SÉTIMO – O fiscal administrativo do contrato verificará a manutenção das condições de habilitação da contratada, acompanhará o empenho, o pagamento, as garantias, as glosas e a



MUNICÍPIO DE

SÃO JORGE D'OESTE

Estado do Paraná www.pmsjorge.pr.gov.br | CNPJ 76.995.380/0001-03

formalização de apostilamento e termos aditivos, solicitando quaisquer documentos comprobatórios pertinentes, caso necessário (Art. 17 do Decreto nº 4.393/2024).

PARÁGRAFO OITAVO - Caso ocorra descumprimento das obrigações contratuais, o fiscal administrativo do contrato atuará tempestivamente na solução do problema, reportando ao gestor do contrato para que tome as providências cabíveis, quando ultrapassar a sua competência.

PARÁGRAFO NONO - O gestor do contrato coordenará a atualização do processo de acompanhamento e fiscalização do contrato contendo todos os registros formais da execução no histórico de gerenciamento do contrato, a exemplo da ordem de serviço, do registro de ocorrências, das alterações e das prorrogações contratuais, elaborando relatório com vistas à verificação da necessidade de adequações do contrato para fins de atendimento da finalidade da administração (Art. 15 do Decreto nº 4.393/2024).

PARÁGRAFO DÉCIMO - O gestor do contrato acompanhará a manutenção das condições de habilitação da CONTRATADA, para fins de empenho de despesa e pagamento, e anotar os problemas que obstem o fluxo normal da liquidação e do pagamento da despesa no relatório de riscos eventuais.

PARÁGRAFO DÉCIMO PRIMEIRO - O gestor do contrato acompanhará os registros realizados pelos fiscais do contrato, de todas as ocorrências relacionadas à execução do contrato e as medidas adotadas, informando, se for o caso, à autoridade superior aquelas que ultrapassarem a sua competência.

PARÁGRAFO DÉCIMO SEGUNDO - O gestor do contrato tomará providências para a formalização de processo administrativo de responsabilização para fins de aplicação de sanções, a ser conduzido pela comissão de que trata o art. 158 da Lei nº 14.133/2021, ou pelo agente ou pelo setor com competência para tal, conforme o caso.

PARÁGRAFO DÉCIMO TERCEIRO - O fiscal do contrato comunicará ao gestor do contrato, em tempo hábil, o término do contrato sob sua responsabilidade, com vistas à tempestiva renovação ou prorrogação contratual.

PARÁGRAFO DÉCIMO QUARTO - A **GESTÃO** do presente contrato ficará a cargo do responsável pela Secretária de Educação, Cultura e Esportes, **Neide Lorencena**, Decreto nº 4.484/2025.

PARÁGRAFO DÉCIMO QUINTO - A **FISCALIZAÇÃO** da execução do presente contrato será exercida pelos servidores pelos fiscais designados pelo Decreto nº 4.917/2025, nos termos disciplinados nos art. 117 e 7º da Lei federal nº 14.133/21.

CLÁUSULA DÉCIMA SEGUNDA- DAS INFRAÇÕES E DAS SANÇÕES ADMINISTRATIVAS

Comete infração administrativa nos termos dos artigos 155 a 163 da Lei 14.133/2021, a contratada que, na fase de execução contratual:

a) dar causa à inexecução parcial do contrato;



MUNICÍPIO DE

SÃO JORGE D'OESTE

Estado do Paraná www.pmsjorge.pr.gov.br | CNPJ 76.995.380/0001-03

- b) dar causa à inexecução parcial do contrato que cause grave dano à Administração, ao funcionamento dos serviços públicos ou ao interesse coletivo;
- c) dar causa à inexecução total do contrato;
- d) deixar de entregar a documentação exigida para o certame;
- e) não manter a proposta, salvo em decorrência de fato superveniente devidamente justificado;
- f) não celebrar o contrato ou não entregar a documentação exigida para a contratação, quando convocado dentro do prazo de validade de sua proposta;
- g) ensejar o retardamento da execução ou da entrega do objeto da licitação sem motivo justificado;
- h) apresentar declaração ou documentação falsa exigida para o certame ou prestar declaração falsa durante a licitação ou a execução do contrato;
- i) fraudar a licitação ou praticar ato fraudulento na execução do contrato;
- j) comportar-se de modo inidôneo ou cometer fraude de qualquer natureza;
- k) praticar atos ilícitos com vistas a frustrar os objetivos da licitação;
- l) praticar ato lesivo previsto no art. 5º da Lei nº 12.846, de 1º de agosto de 2013.

PARÁGRAFO PRIMEIRO - Serão aplicadas ao responsável pelas infrações administrativas previstas na Lei 14.133/2021, conforme Artigo 156, seguintes sanções:

I – Advertência: será aplicada exclusivamente pela infração administrativa prevista na alínea a, quando não se justificar a imposição de penalidade mais grave;

II – Multa: Será calculada na forma do edital ou do contrato, não poderá ser inferior a 0,5% (cinco décimos por cento) nem superior a 30% (trinta por cento) do valor do contrato licitado ou celebrado com contratação direta e será aplicada ao responsável de forma cumulativa a qualquer que seja a infração apontada nas alíneas acima e por qualquer das infrações administrativas previstas no art. 155 da Lei 14133/2021;

III - Impedimento de licitar e contratar pelo prazo máximo de três anos: será aplicada ao responsável pelas infrações administrativas previstas nas alíneas b, c, d, e, f, g, quando não se justificar a imposição de penalidade mais grave, e impedirá o responsável de licitar ou contratar no âmbito da Administração Pública municipal, pelo prazo máximo de 3 (três) anos;

IV - Declaração de inidoneidade para licitar ou contratar pelo prazo mínimo de 3 (três) anos e máximo de 6 (seis) anos: Esta sanção será aplicada ao responsável pelas infrações administrativas previstas nas alíneas h, i, j, k, l, bem como pelas infrações administrativas previstas nas alíneas b, c, d, e, f, g, que justifiquem a imposição de penalidade mais grave que a sanção referida no inciso III (impedimento de licitar e contratar), e impedirá o responsável de licitar ou contratar no âmbito da Administração Pública direta e indireta de todos os entes federativos, pelo prazo mínimo de 3 (três) anos e máximo de 6 (seis) anos.

PARÁGRAFO SEGUNDO - Conforme o § 1º do artigo 156 da Lei 14.133/2021, na aplicação das sanções serão considerados:

I - a natureza e a gravidade da infração cometida;

II - as peculiaridades do caso concreto;

III - as circunstâncias agravantes ou atenuantes;

IV - os danos que dela provierem para a Administração Pública;

V - a implantação ou o aperfeiçoamento de programa de integridade, conforme normas e orientações dos órgãos de controle.



MUNICÍPIO DE

SÃO JORGE D'OESTE

Estado do Paraná www.pmsjorge.pr.gov.br | CNPJ 76.995.380/0001-03

PARÁGRAFO TERCEIRO - A sanção estabelecida no inciso IV do item 6.9.3 (DECLARAÇÃO DE INIDONEIDADE PARA LICITAR E CONTRATAR) será precedida de análise jurídica e observará as seguintes regras:

I - Quando aplicada por órgão do Poder Executivo, será de competência exclusiva de ministro de Estado, de secretário estadual ou de secretário municipal e, quando aplicada por autarquia ou fundação, será de competência exclusiva da autoridade máxima da entidade;

II - Quando aplicada por órgãos dos Poderes Legislativo e Judiciário, pelo Ministério Público e pela Defensoria Pública no desempenho da função administrativa, será de competência exclusiva de autoridade de nível hierárquico equivalente às autoridades referidas no inciso I deste parágrafo, na forma de regulamento.

PARÁGRAFO QUARTO - As sanções previstas nos incisos I, III e IV do sub item 6.9.3 poderão ser aplicadas cumulativamente com sanção a prevista no inciso II deste mesmo sub item.

PARÁGRAFO QUINTO - Se a multa aplicada e as indenizações cabíveis forem superiores ao valor de pagamento eventualmente devido pela Administração ao contratado, além da perda desse valor, a diferença será descontada da garantia prestada ou será cobrada judicialmente.

PARÁGRAFO SEXTO - A aplicação das sanções previstas no item 6.9.3 não exclui, em hipótese alguma, a obrigação de reparação integral do dano causado à Administração Pública.

PARÁGRAFO SÉTIMO - Conforme o Art. 157 da Lei 14.133/2021, na aplicação da sanção prevista no inciso II do item 6.9.3, será facultada a defesa do interessado no prazo de 15 (quinze) dias úteis, contado da data de sua intimação.

PARÁGRAFO OITAVO - Conforme o Art. 158 da Lei 14.133/2021, a aplicação das sanções previstas nos incisos III e IV do item 6.9.3 requererá a instauração de processo de responsabilização, a ser conduzido por comissão composta de 2 (dois) ou mais servidores estáveis, que avaliará fatos e circunstâncias conhecidos e intimará o licitante ou o contratado para, no prazo de 15 (quinze) dias úteis, contado da data de intimação, apresentar defesa escrita e especificar as provas que pretenda produzir.

PARÁGRAFO NOVO - Na hipótese de deferimento de pedido de produção de novas provas ou de juntada de provas julgadas indispensáveis pela comissão, o licitante ou o contratado poderá apresentar alegações finais no prazo de 15 (quinze) dias úteis, contado da data da intimação.

PARÁGRAFO DÉCIMO - Serão indeferidas pela comissão, mediante decisão fundamentada, provas ilícitas, impertinentes, desnecessárias, protelatórias ou intempestivas.

PARÁGRAFO DÉCIMO PRIMERO - A prescrição ocorrerá em 5 (cinco) anos, contados da ciência da infração pela Administração, e será:

I - interrompida pela instauração do processo de responsabilização a que se refere o caput deste artigo;

II - suspensão pela celebração de acordo de leniência previsto na Lei nº 12.846, de 1º de agosto de 2013;

III - suspensão por decisão judicial que inviabilize a conclusão da apuração administrativa.

PARÁGRAFO DÉCIMO SEGUNDO - Conforme o Artigo 159 da Lei 14133/2021, os atos previstos como infrações administrativas nesta Lei ou em outras leis de licitações e contratos da Administração Pública que também sejam tipificados como atos lesivos na Lei nº 12.846, de 1º de agosto de 2013, serão apurados e julgados conjuntamente, nos mesmos autos, observados o rito procedimental e a autoridade competente definidos na referida Lei.

PARÁGRAFO DÉCIMO TERCEIRO - Conforme o Art. 160 da Lei 14.133/2021, a personalidade jurídica



MUNICÍPIO DE

SÃO JORGE D'OESTE

Estado do Paraná www.pmsjorge.pr.gov.br | CNPJ 76.995.380/0001-03

poderá ser desconsiderada sempre que utilizada com abuso do direito para facilitar, encobrir ou dissimular a prática dos atos ilícitos previstos nesta Lei ou para provocar confusão patrimonial, e, nesse caso, todos os efeitos das sanções aplicadas à pessoa jurídica serão estendidos aos seus administradores e sócios com poderes de administração, a pessoa jurídica sucessora ou a empresa do mesmo ramo com relação de coligação ou controle, de fato ou de direito, com o sancionado, observados, em todos os casos, o contraditório, a ampla defesa e a obrigatoriedade de análise jurídica prévia.

PARÁGRAFO DÉCIMO QUARTO - Conforme o Art. 161 da Lei 14.133/2021, os órgãos e entidades dos Poderes Executivo, Legislativo e Judiciário de todos os entes federativos deverão, no prazo máximo 15 (quinze) dias úteis, contado da data de aplicação da sanção, informar e manter atualizados os dados relativos às sanções por eles aplicadas, para fins de publicidade no Cadastro Nacional de Empresas Inidôneas e Suspensas (Ceis) e no Cadastro Nacional de Empresas Punidas (Cnep), instituídos no âmbito do Poder Executivo federal.

PARÁGRAFO DÉCIMO QUINTO - Para fins de aplicação das sanções previstas nos incisos I, II, III e IV do item 6.9.3 deste Termo de Referência, o Poder Executivo regulamentará a forma de cômputo e as consequências da soma de diversas sanções aplicadas a uma mesma empresa e derivadas de contratos distintos.

PARÁGRAFO DÉCIMO SEXTO - De acordo com o Art. 162 da Lei 14.133/2021, o atraso injustificado na execução do contrato sujeitará o contratado a multa de mora, na forma prevista em edital ou em contrato.

PARÁGRAFO DÉCIMO SÉTIMO - A aplicação de multa de mora não impedirá que a Administração a converta em compensatória e promova a extinção unilateral do contrato com a aplicação cumulada de outras sanções previstas nesta Lei.

PARÁGRAFO DÉCIMO OITAVO - Conforme o Artigo 163 da Lei 14.133/2021, é admitida a reabilitação do licitante ou contratado perante a própria autoridade que aplicou a penalidade, exigidos, cumulativamente:

I - reparação integral do dano causado à Administração Pública;

II - pagamento da multa;

III - transcurso do prazo mínimo de 1 (um) ano da aplicação da penalidade, no caso de impedimento de licitar e contratar, ou de 3 (três) anos da aplicação da penalidade, no caso de declaração de inidoneidade;

IV - cumprimento das condições de reabilitação definidas no ato punitivo;

V - análise jurídica prévia, com posicionamento conclusivo quanto ao cumprimento dos requisitos definidos neste artigo.

PARÁGRAFO DÉCIMO NOVO - A sanção pelas infrações previstas nas alíneas h, l, do item 6.9.1 deste Termo de Referência, exigirá, como condição de reabilitação do licitante ou contratado, a implantação ou aperfeiçoamento de programa de integridade pelo responsável.

PARÁGRAFO VIGÉSSIMO - Fica admitida a reabilitação do licitante ou contratado perante a própria autoridade que aplicou a penalidade atendendo cumulativamente aos seguintes critérios: reparação integral do dano causado à Administração Pública; pagamento da multa; transcurso do prazo mínimo de um ano da aplicação da penalidade, no caso de impedimento de licitar e contratar, ou de 3 (três) anos da aplicação da penalidade, no caso de declaração de inidoneidade; cumprimento das condições



MUNICÍPIO DE

SÃO JORGE D'OESTE

Estado do Paraná www.pmsjorge.pr.gov.br | CNPJ 76.995.380/0001-03

de reabilitação definidas no ato punitivo; análise jurídica prévia, com posicionamento conclusivo quanto ao cumprimento dos requisitos definidos.

CLÁUSULA DÉCIMA TERCEIRA – DAS ALTERAÇÕES CONTRATUAIS

Eventuais alterações contratuais reger-se-ão pela disciplina dos arts. 124 e seguintes da Lei nº 14.133, de 2021.

PARÁGRAFO PRIMEIRO - A CONTRATADA fica obrigada a aceitar, nas mesmas condições contratuais os acréscimos ou supressões contratuais que se fizerem necessárias em até 25% (vinte e cinco por cento) do valor inicial atualizado do contrato.

PARÁGRAFO SEGUNDO - As alterações contratuais deverão ser promovidas mediante celebração de termo aditivo, submetido à prévia aprovação da consultoria jurídica do contratante.

PARÁGRAFO TERCEIRO - Registros que não caracterizam alteração do contrato podem ser realizados por simples apostila, dispensada a celebração de termo aditivo, na forma do art. 136 da Lei nº 14.133, de 2021.

PARÁGRAFO QUARTO - Os casos omissos serão decididos pelo CONTRATANTE, segundo as disposições contidas na Lei nº 14.133, de 2021, e demais normas federais aplicáveis e, subsidiariamente, segundo as disposições contidas na Lei nº 8.078, de 1990 – Código de Defesa do Consumidor – e normas e princípios gerais dos contratos.

CLÁUSULA DÉCIMA QUARTA - DA EXTINÇÃO CONTRATUAL

O contrato será extinto quando cumpridas as obrigações de ambas as partes, ainda que isso ocorra antes do prazo estipulado para tanto.

PARÁGRAFO PRIMEIRO - Quando a não conclusão do contrato referida no Parágrafo anterior decorrer de culpa da CONTRATADA:

Ficará ela constituída em mora, sendo-lhe aplicáveis as respectivas sanções administrativas; e

Poderá o CONTRATANTE optar pela extinção do contrato e, nesse caso, adotará as medidas admitidas em Lei para a continuidade da execução contratual.

PARÁGRAFO SEGUNDO - O contrato poderá ser extinto antes de cumpridas as obrigações nele estipuladas, ou antes do prazo nele fixado, por algum dos motivos previstos no artigo 137 da Lei nº 14.133/21, bem como amigavelmente, assegurados o contraditório e a ampla defesa.

PARÁGRAFO TERCEIRO - Para a extinção contratual, aplicam-se também os artigos 138 e 139 da mesma Lei.

PARÁGRAFO QUARTO - Se houver alteração social ou modificação da finalidade ou da estrutura da empresa sem restringir sua capacidade de concluir o contrato, deverá ser realizado termo aditivo para formalizar a alteração.

PARÁGRAFO QUINTO - A extinção do contrato não configura óbice para o reconhecimento do



MUNICÍPIO DE

SÃO JORGE D'OESTE

Estado do Paraná www.pmsjorge.pr.gov.br | CNPJ 76.995.380/0001-03

desequilíbrio econômico-financeiro, hipótese em que será concedida indenização por meio de termo indenizatório (art. 131, caput, da Lei n.º 14.133, de 2021), sendo que o pedido de restabelecimento do equilíbrio econômico-financeiro deverá ser formulado durante a vigência do contrato e antes de eventual prorrogação nos termos do art. 131 da Lei n.º 14.133, de 2021.

PARÁGRAFO SEXTO - O contrato poderá ser extinto caso se constate que a CONTRATADA mantém vínculo de natureza técnica, comercial, econômica, financeira, trabalhista ou civil com dirigente do órgão ou entidade CONTRATANTE ou com agente público que tenha desempenhado função na licitação ou atue na fiscalização ou na gestão do contrato, ou que deles seja cônjuge, companheiro ou parente em linha reta, colateral ou por afinidade, até o terceiro grau (art. 14, inciso IV, da Lei n.º 14.133, de 2021).

CLÁUSULA DÉCIMA QUINTA – DA PUBLICIDADE

Incumbirá ao CONTRATANTE divulgar o presente instrumento no Portal Nacional de Contratações Públicas (PNCP), na forma prevista no art. 94 da Lei 14.133, de 2021, bem como no respectivo sítio oficial na Internet, em atenção ao art. 91, caput, da Lei n.º 14.133, de 2021, e ao art. 8º, §2º, da Lei n. 12.527, de 2011.

CLÁUSULA DÉCIMA SEXTA – DA FRAUDE E DA CORRUPÇÃO

As partes declaram conhecer as normas de prevenção à corrupção previstas na legislação brasileira, dentre elas, a Lei de Improbidade Administrativa (Lei Federal nº 8.429/1992), a Lei Federal nº 12.846/2013 e seus regulamentos, se comprometem que para a execução deste contrato nenhuma das partes poderá oferecer, dar ou se comprometer a dar, a quem quer que seja, aceitar ou se comprometer a aceitar, de quem quer que seja, tanto por conta própria quanto por intermédio de outrem, qualquer pagamento, doação, compensação, vantagens financeiras ou benefícios indevidos de qualquer espécie, de modo fraudulento que constituam prática ilegal ou de corrupção, bem como de manipular ou fraudar o equilíbrio econômico financeiro do presente contrato, seja de forma direta ou indireta quanto ao objeto deste contrato, devendo garantir, ainda que seus prepostos, administradores e colaboradores ajam da mesma forma.

CLÁUSULA DÉCIMA SÉTIMA – DO TRATAMENTO E DA PROTEÇÃO DE DADOS PESSOAIS

As partes se obrigam a observar fielmente as disposições da Lei nº 13.709/2018 (Lei Geral de Proteção de Dados Pessoais – LGPD) e a proteger os direitos fundamentais de liberdade, de privacidade e de livre desenvolvimento da personalidade da pessoa natural, relativos ao tratamento de dados pessoais a que tiverem acesso em razão da execução do presente ajuste.

PARÁGRAFO PRIMEIRO - A CONTRATADA declara que tem ciência dos termos da Lei Geral de Proteção de Dados Pessoais (LGPD) e, nas situações em que houver o compartilhamento de dados pessoais pelo CONTRATANTE, compromete-se a adequar todos os procedimentos internos ao disposto na legislação.

PARÁGRAFO SEGUNDO - É vedada às partes a utilização de todo e qualquer dado pessoal compartilhado em decorrência da execução deste ajuste para finalidade distinta daquela do objeto da



MUNICÍPIO DE

SÃO JORGE D'OESTE

Estado do Paraná www.pmsjorge.pr.gov.br | CNPJ 76.995.380/0001-03

presente contratação, sob pena de responsabilização administrativa, civil e criminal.

PARÁGRAFO TERCEIRO - As partes se comprometem a manter sigilo e confidencialidade de todas as informações – em especial os dados pessoais e os dados pessoais sensíveis – compartilhados em decorrência da execução deste ajuste, em consonância com o disposto na Lei nº 13.709/2018 (Lei Geral de Proteção de Dados Pessoais - LGPD), sendo vedado o compartilhamento das informações a outras empresas ou pessoas, salvo o decorrente de obrigações legais ou para viabilizar o cumprimento do presente ajuste.

PARÁGRAFO QUARTO – A CONTRATADA fica obrigada a comunicar ao CONTRATANTE em até 24 (vinte e quatro) horas qualquer incidente de acessos não autorizados aos dados pessoais, situações acidentais ou ilícitas de destruição, perda, alteração, comunicação ou qualquer forma de tratamento inadequado ou ilícito, bem como adotar as providências dispostas no art. 48 da Lei Geral de Proteção de Dados Pessoais.

PARÁGRAFO QUINTO - Descumprimentos havidos em razão do uso inadequado ou ilícito em relação aos dados pessoais serão apurados conforme estabelecido neste ajuste e nos termos do que dispõe a Seção III, Capítulo VI e o art. 52 da Lei nº 13.709/2018 (LGPD).

CLÁUSULA DÉCIMA OITAVA- DA FONTE DOS RECURSOS

As despesas decorrentes da execução deste Contrato correrão à conta de recursos específicos oriundos do Convênio nº 918866/2021, celebrado entre o Município de São Jorge D'Oeste e o Ministério da Agricultura, Pecuária, e Abastecimento, classificados na dotação orçamentária nº [Inserir número da dotação orçamentária].

Parágrafo Único. A CONTRATADA declara ter pleno conhecimento de que a execução financeira deste instrumento está vinculada às regras e à disponibilidade de fundos do referido convênio.

CLÁUSULA DÉCIMA NONA - DAS CONDIÇÕES DE PAGAMENTO

O pagamento das parcelas devidas à CONTRATADA está estritamente condicionado ao efetivo e regular repasse dos recursos financeiros pelo órgão concedente, nos termos do cronograma de desembolso do Convênio nº 918866/2021.

Parágrafo Primeiro. Eventuais atrasos na liberação dos recursos pelo concedente não configurarão mora ou inadimplemento por parte da CONTRATANTE, não sendo devidos à CONTRATADA quaisquer encargos financeiros, juros ou correção monetária pelo período correspondente ao atraso no repasse.

Parágrafo Segundo. A CONTRATANTE notificará a CONTRATADA sobre eventuais atrasos ou problemas na liberação dos recursos do convênio tão logo tenha conhecimento do fato.

CLÁUSULA VIGÉSIMA - DAS OBRIGAÇÕES PARA PRESTAÇÃO DE CONTAS

Além das obrigações já previstas, a CONTRATADA deverá fornecer toda a documentação fiscal e técnica (relatórios, comprovantes, etc.) no formato e nos prazos exigidos pela CONTRATANTE, a fim de subsidiar a correta elaboração da prestação de contas do Convênio nº 918866/2021 junto aos órgãos de controle e ao concedente.



MUNICÍPIO DE

SÃO JORGE D'OESTE

Estado do Paraná www.pmsjorge.pr.gov.br | CNPJ 76.995.380/0001-03

CLÁUSULA VIGÉSIMA PRIMEIRA - DA EXTINÇÃO DO CONTRATO POR CESSAÇÃO DO CONVÊNIO

Este Contrato poderá ser rescindido de pleno direito, sem que caiba à CONTRATADA direito a indenizações, lucros cessantes ou ressarcimento por danos indiretos, na hipótese de extinção, suspensão ou cancelamento do Convênio nº 918866/2021 que assegura os recursos para sua execução.

Parágrafo Único. Na hipótese prevista no caput, a CONTRATANTE pagará à CONTRATADA apenas pelos bens efetivamente entregues e recebidos até a data da notificação da rescisão, vedado qualquer pagamento por etapas futuras ou não concluídas.

CLÁUSULA VIGÉSIMA SEGUNDA – DO FORO

Fica eleito o Foro da Comarca de São João, estado do Paraná para dirimir os litígios que decorrerem da execução deste contrato que não puderem ser compostos pela conciliação, conforme art. 92, § 1º, da Lei nº 14.133/21.

São Jorge D'Oeste, xxx de xxxxx de 2025.

PREFEITA MUNICIPAL

XXXXXXXXXXXXXXXXXX

CONTRATANTE

CONTRATADA

TESTEMUNHAS:



MUNICÍPIO DE

SÃO JORGE D'OESTE

Estado do Paraná www.pmsjorge.pr.gov.br | CNPJ 76.995.380/0001-03

EDITAL DE PREGÃO Nº 90006/2026

PROCESSO ADMINISTRATIVO Nº 26/2026

MODALIDADE: PREGÃO ELETRÔNICO

TIPO: MENOR PREÇO POR ITEM

OBJETO: Contratação de empresa para prestação de serviço de transporte escolar intramunicipal, para alunos da rede municipal e estadual de ensino, com veículos com no máximo 20 anos de uso, e que ofereçam conforto aos alunos, mediante a requisição da Secretaria de Educação, Cultura e Esportes do Município de São Jorge D'Oeste - PR.

ANEXO - IV

MODELO DE DECLARAÇÃO UNIFICADA

(papel timbrado da licitante)

Ao pregoeiro e equipe de apoio

Prefeitura Municipal de São Jorge D'Oeste, Estado do Paraná

PREGÃO ELETRÔNICO Nº 90006/2026

Pelo presente instrumento, a empresa, CNPJ nº, com sede na, através de seu representante legal infra-assinado, que:

Declara, sob as penas do artigo 299 do Código Penal, que se **enquadra na situação de microempresa, empresa de pequeno porte ou cooperativa, nos termos da Lei Complementar nº 123/06, alterada pela Lei Complementar nº 147/14**, que no ano calendario vigente não atingiu ou extrapolou os limites estabelecidos no Art. 4º § 2º da Lei Federal 14.133/2021, bem assim que inexistem fatos supervenientes que conduzam ao seu desenquadramento.

*Marcar este item caso se enquadre na situação de microempresa, empresa de pequeno porte ou cooperativa e não tenha atingido no ano calendário os limites estabelecidos no Art. 4º § 2º.

- 1) Declaramos, para os fins que a empresa não foi declarada inidônea por nenhum órgão público de qualquer esfera de governo, estando apta a contratar com o poder público.
- 2) Declaramos, para os devidos fins que não possuímos em nosso quadro societário e de empregados, servidor ou dirigente de órgão ou entidade contratante ou responsável pela licitação, nos termos do inciso III, do artigo [§ 1º do art. 9º da Lei nº 14.133, de 2021](#).



MUNICÍPIO DE

SÃO JORGE D'OESTE

Estado do Paraná www.pmsjorge.pr.gov.br | CNPJ 76.995.380/0001-03

3) Comprometo-me a manter durante a execução do contrato, em compatibilidade com as obrigações assumidas, todas as condições de habilitação e qualificação exigidas na licitação.

4) Declaramos, para os devidos fins de direito, na qualidade de Proponente dos procedimentos licitatórios, instaurados por este Município, que o(a) responsável legal da empresa é o(a) Sr.(a)....., Portador(a) do RG sob nº e CPF nº cuja função/cargo é.....(sócio administrador/procurador/diretor/etc), **responsável pela assinatura do contrato.**

5) Declaramos, para os devidos fins que em caso de qualquer comunicação futura referente a este processo licitatório, bem como em caso de eventual contratação, **concordo que o Contrato** seja encaminhado para o seguinte endereço:

E-mail:

Telefone: ()

6) Caso altere o citado e-mail ou telefone comprometo-me em protocolizar pedido de alteração junto ao Sistema de Protocolo deste Município, sob pena de ser considerado como intimado nos dados anteriormente fornecidos.

7) Nomeamos e constituímos o senhor(a)....., portador(a) do CPF/MF sob nº....., para ser o(a) responsável para acompanhar a execução do **contrato**, referente ao Pregão Eletrônico nº Nº 90006/2026 e todos os atos necessários ao cumprimento das obrigações contidas no instrumento convocatório, seus Anexos e na Ata de Registro de Preços/Contrato.

..... de 2026.

Local e Data

Assinatura do Responsável pela Empresa

(Nome Legível/Cargo)



MUNICÍPIO DE

SÃO JORGE D'OESTE

Estado do Paraná www.pmsjorge.pr.gov.br | CNPJ 76.995.380/0001-03

EDITAL DE PREGÃO Nº 90006/2026

PROCESSO ADMINISTRATIVO Nº 26/2026

MODALIDADE: PREGÃO ELETRÔNICO

TIPO: MENOR PREÇO POR ITEM

OBJETO: Contratação de empresa para prestação de serviço de transporte escolar intramunicipal, para alunos da rede municipal e estadual de ensino, com veículos com no máximo 20 anos de uso, e que ofereçam conforto aos alunos, mediante a requisição da Secretaria de Educação, Cultura e Esportes do Município de São Jorge D'Oeste - PR.

ANEXO V

DECLARAÇÃO DE INDICAÇÃO DO MOTORISTA

À Comissão de Licitação

Referente: Edital de Pregão Eletrônico nº. 90006/2026

Conforme o disposto no edital em epígrafe, declaramos que o motorista responsável pelos serviços, caso venhamos a vencer a referida licitação, é:

Nome	Roteiro	Data do registro	Assinatura

(local e data)

(nome, RG e assinatura do representante legal)